Die Twitter-Akten Teil 12

Twitter und der "Bauchnabel" des FBI

Rabbit Research
Jan 6

Bisherige Veröffentlichungen:

Twitter-Akten Teil 1//Twitter-Akten Teil 2//Twitter-Akten Teil 3//Twitter-Akten Teil 4//Twitter-Akten Teil 5//Twitter-Akten Teil 6//Twitter-Akten Teil 7//Twitter-Akten-Teil 8//Twitter-Akten-Teil-9//Twitter-Akten-Teil-10// Twitter-Akten-Teil-11

Quelle:

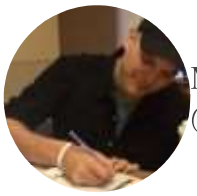

Matt Taibbi
@mtaibbi

1.THREAD: The Twitter Files
Twitter and the FBI “Belly Button”

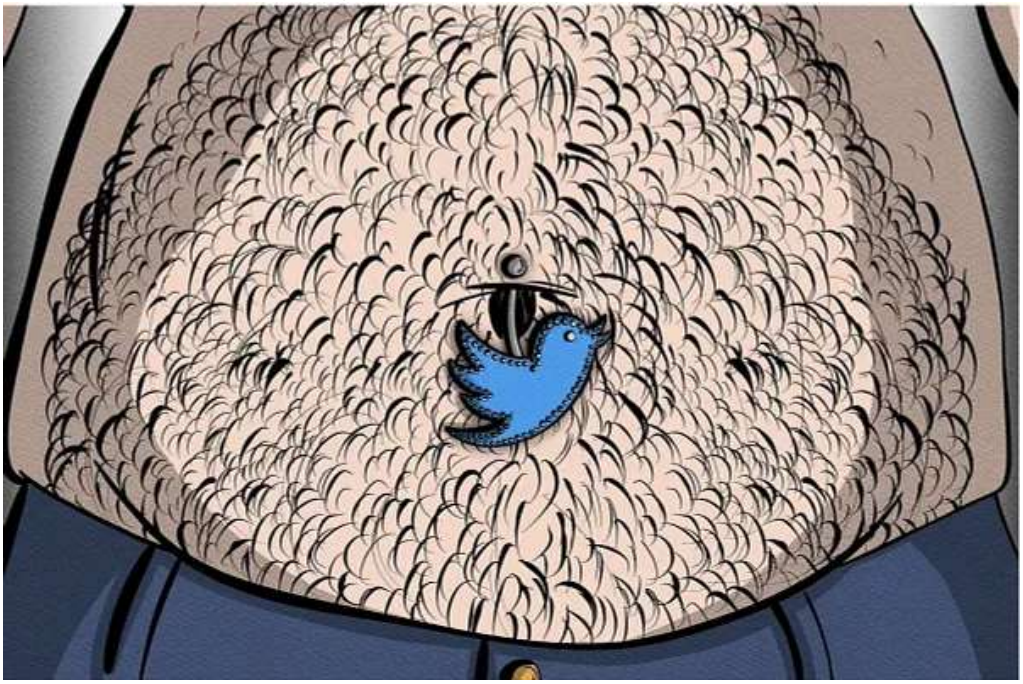

9:54 PM · Jan 3, 2023
42,390Likes17,238Retweets

1.THREAD: Die Twitter-Akten

Twitter und der "Bauchnabel" des FBI

2. Im Jahr 2020 hatte Twitter mit dem Problem zu kämpfen, dass öffentliche und private Stellen das Unternehmen umgingen und sich mit Listen verdächtiger Konten direkt an die Medien wandten.

3. Im Februar 2020, als COVID ausbrach, wandte sich das Global Engagement Center - eine noch junge Analyse-/Intelligenzabteilung des Außenministeriums - mit einem Bericht namens "Russian Disinformation Apparatus Taking Advantage of Coronavirus Concerns" an die Medien.

UNCLASSIFIED

14 February 2020

GEC

Russian Disinformation Apparatus Taking Advantage of Coronavirus Concerns

REPORT:

The Global Engagement Center (GEC), through coordination with a trusted-partner, tracked the global activity of Russian state-linked false personas and proxies which often push disinformation and propaganda. Coronavirus has been a top subject for these accounts since 24 January. The Coronavirus, as a topic, is being propagated by these Russia-linked accounts in English, Spanish, Italian, German and French – indicating that this disinformation campaign is intended for a global audience.

These same Russia-linked accounts have previously been tracked by the GEC because of their involvement in the Chilean protests, the Yellow Jacket protests in France, the conflict in Syria, and other geopolitical events.

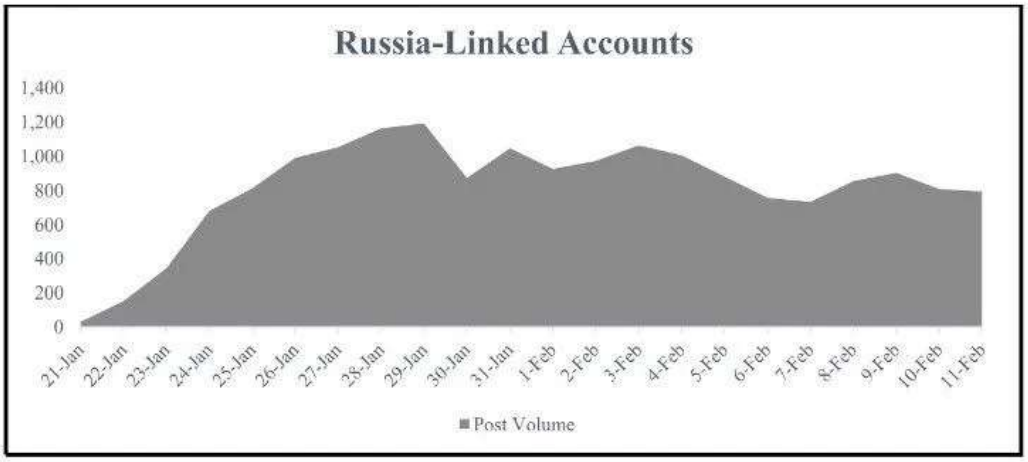

Übersetzung:

14. Februar 2020

Russischer Desinformationsapparat unter Ausnutzung der Coronavirus-Bedenken

BERICHT:

Das Global Engagement Center (GEC) hat in Zusammenarbeit mit einem vertrauenswürdigen Partner die weltweiten Aktivitäten russischer staatlich gelenkter falscher Personen und Stellvertreter verfolgt, die häufig Desinformation und Propaganda verbreiten. Das Coronavirus ist seit dem 24. Januar ein Hauptthema für diese Konten. Das Thema Coronavirus wird von diesen mit Russland verbundenen Konten auf Englisch, Spanisch, Italienisch, Deutsch und Französisch verbreitet - ein Hinweis darauf, dass diese Desinformationskampagne für ein weltweites Publikum bestimmt ist.

Dieselben mit Russland verknüpften Konten wurden bereits früher von der GEC wegen ihrer Beteiligung an den chilenischen Protesten, den Protesten der "Yellow Jackets" in Frankreich, dem Konflikt in Syrien und anderen geopolitischen Ereignissen verfolgt.

Russland-verbundene Konten

4.Die GEC kennzeichnete Konten als "russische Persönlichkeiten und Stellvertreter" auf der Grundlage von Kriterien wie "Beschreibung des Coronavirus als künstliche Biowaffe", Beschuldigung der "am Wuhan-Institut durchgeführten Forschung" und "Zuschreibung des Auftretens des Virus an die CIA".

1. **Speculation about the origin of the virus:** Attributing the development of the virus to global bat community research conducted at the Wuhan Institute of Virology in China, and naming the scientist involved as the "man behind the global coronavirus pandemic."

UNCLASSIFIED

VOL003-0000106

UNCLASSIFIED

14 February 2020

GEC

2. **Exacerbation of general concerns related to the Coronavirus by:**
   - Amplification of a video originally posted by the *China Global Television Network* reporting that a second hospital in Wuhan had been expanded to accommodate additional beads.
   - Using catchy headlines to cause panic such as:
     - "BREAKING: Japan and Germany confirm coronavirus cases in individuals who never travelled to Wuhan, China"
     - "BREAKING: Japan confirms coronavirus case in individual who never travelled to Wuhan, China.

3. **Blaming Bill Gates for running a simulation test six weeks prior to the outbreak in China.**

4. **Describing the Coronavirus as an engineered bioweapon.**

5. **Attributing the appearance of the virus in China to the CIA:**

With China rising to eclipse the economic power of the West & Trump's war against China failing, what better means than a virus cooked in the @CIA's labs to inject an unstoppable lethality there?

Anyone who knows CIA history knows this is possible.

7:30 PM · Jan 26, 2020 · Twitter Web App

Übersetzung:

1. Spekulationen über den Ursprung des Virus: Die Entwicklung des Virus wird der weltweiten Fledermausforschung am Wuhan-Institut für Virologie in China zugeschrieben, und der beteiligte

Wissenschaftler wird als "Mann hinter der weltweiten Coronavirus-Pandemie" bezeichnet.
2. Verschärfung der allgemeinen Bedenken im Zusammenhang mit dem Coronavirus durch:
Verstärkung eines ursprünglich vom China Global Television Network veröffentlichten Videos berichtet, dass ein zweites Krankenhaus in Wuhan erweitert wurde, um
zusätzliche Perlen.
Verwendung eingängiger Schlagzeilen, um Panik zu schüren, wie z. B.:
° "BREAKING: Japan und Deutschland bestätigen Coronavirus-Fälle bei Personen, die nie nach Wuhan, China, gereist sind"
"BREAKING: Japan bestätigt Coronavirus-Fall bei einer Person, die nie nach Wuhan, China, gereist ist.
3. Bill Gates wird beschuldigt, sechs Wochen vor dem Ausbruch des Virus in China einen Simulationstest durchgeführt zu haben.
4. Beschreibung des Coronavirus als künstlich hergestellte Biowaffe.
5. Das Auftreten des Virus in China wird der CIA zugeschrieben:
Da China auf dem Weg ist, die Wirtschaftsmacht des Westens in den Schatten zu stellen und Trumps Krieg gegen China scheitert, gibt es kein besseres Mittel als ein Virus, das in den Labors der @CIA hergestellt wurde, um
eine unaufhaltsame Tödlichkeit zu injizieren?
Jeder, der die Geschichte der CIA kennt, weiß, dass dies möglich ist.
5. Der Staat kennzeichnete auch Konten, die die Nachricht retweeteten, dass Twitter den beliebten US-Dienst ZeroHedge verboten hatte, und behauptete, die Episode habe "zu einer weiteren Flut von Desinformationsberichten geführt". ZH hatte Berichte verfasst, in denen spekuliert wurde, dass der Virus aus dem Labor stamme.

UNCLASSIFIED

14 February 2020

GEC

On 3 February, the narrative shifted to reports of Sinophobia circulating online, as demonstrated in the below tweet:

REAL NEWS
@BlueDot2018

It's essential to realize that the common flu kills 60 times more people than Coronavirus. Misinformation is widespread and is being greatly fuelled by an already existing Sinophobia. Outbreaks of racism pose a greate threat to society than any virus.

11:21 AM - Feb 3, 2020 - Twitter for iPad

92 Retweets 158 Likes

Finally, the suspension of the ZeroHedge Twitter account led to another flurry of disinformation narratives. ZeroHedge's most recent post received high engagement (10,999 retweets and 14,300 likes), and focused on supposedly organic matter burning in Wuhan, as judged by increased levels of sulfur dioxide.

Citizen Halo #HandsOffIran
@haloefekti

ZeroHedge banned from Twitter after BuzzFeed accuses it of coronavirus conspiracy, 'doxxing' a Chinese scientist rt.com/usa/479824-zer... @zerohedge should join Russian social media site VK, there's no Nato's propaganda arm Atlantic Council acting as Orwellian Ministry of Truth

Übersetzung:
Am 3. Februar verlagerte sich das Geschehen auf Berichte über Sinophobie, die im Internet kursierten, wie der folgende Tweet zeigt:
REAL NEWS
@BlueDot2018
Es ist wichtig zu wissen, dass die gewöhnliche Grippe 60 Mal mehr Menschen tötet als das Coronavirus. Fehlinformationen sind weit verbreitet und werden durch eine bereits bestehende bestehende Sinophobie. Ausbrüche von Rassismus stellen eine größere Bedrohung für die Gesellschaft dar als jeder Virus.
11:21 AM - Feb 3, 2020 Twitter für iPad
92 Retweets
158 Likes
Die Sperrung des ZeroHedge-Twitter-Accounts führte zu einer weiteren Flut von Desinformationsberichten. Der jüngste Beitrag von ZeroHedge erhielt ein hohes Engagement

(10.999 Retweets und 14.300 Likes) und konzentrierte sich auf vermeintlich organisches Material die in Wuhan verbrannt wird, was durch erhöhte Schwefeldioxidwerte belegt wird.
Bürgerlicher Halo
#HandsOfflran
@haloefekti
ZeroHedge von Twitter verbannt, nachdem BuzzFeed sie der Coronavirus-Verschwörung und des "Doxing" eines chinesischen Wissenschaftlers beschuldigt rt.com/usa/479824-zer... @zerohedge sollte der russischen Social-Media-Seite VK beitreten, es gibt keinen Nato-Propaganda-Arm Atlantic Council, der als Orwellsches Wahrheitsministerium agiert
6. Die GEC führte dennoch direkt zu Nachrichtenmeldungen wie der AFP-Schlagzeile: “Nach US-Angaben führte Desinformationskampagne unter Beteiligung Russlands zu Coronavirus-Alarm“ und eine Politico-Geschichte darüber, wie "russische, chinesische und iranische Desinformationsnarrative sich gegenseitig widerspiegeln".

Übersetzung:
Nach US-Angaben führte Desinformationskampagne unter Beteiligung Russlands zu Coronavirus-Alarm

Washington (AFP) –

Thousands of Russian-linked social media accounts have launched a coordinated effort to spread alarm about the new coronavirus, disrupting global efforts to fight the epidemic, US officials say.

ADVERTISING

The disinformation campaign promotes unfounded conspiracy theories that the United States is behind the COVID-19 outbreak, in an apparent bid to damage the US image around the world by seizing on health concerns.

State Department officials tasked with combatting Russian disinformation told AFP that false personas are being used on Twitter, Facebook and Instagram to advance Russian talking points in multiple languages.

"Russia's intent is to sow discord and undermine US institutions and alliances from within, including through covert and coercive malign influence campaigns," said Philip Reeker, the acting Assistant Secretary of State for Europe and Eurasia.

Übersetzung:
Tausende von Konten in den sozialen Medien, die mit Russland in Verbindung stehen, haben eine koordinierte Aktion gestartet, um Alarm über das neue Coronavirus zu verbreiten und die weltweiten Bemühungen zur
Bekämpfung der Epidemie zu stören, sagen US-Beamte. Die Desinformationskampagne verbreitet unbegründete Verschwörungstheorien, wonach die Vereinigten Staaten hinter dem Ausbruch von COVID-19 stecken, und versucht offenbar, das Image der USA in der ganzen Welt zu schädigen, indem sie gesundheitliche Bedenken ausnutzt.
Beamte des Außenministeriums, die mit der Bekämpfung russischer Desinformation betraut sind, erklärten gegenüber AFP, dass auf Twitter, Facebook und Instagram falsche Personas verwendet werden, um russische Argumente in mehreren Sprachen zu verbreiten.
"Russlands Absicht ist es, Zwietracht zu säen und US-Institutionen und -Bündnisse von innen heraus zu untergraben, auch durch verdeckte und erzwungene bösartige Einflusskampagnen", sagte Philip Reeker, der stellvertretende Außenminister für Europa und Eurasien.

CORONAVIRUS

State report: Russian, Chinese and Iranian disinformation narratives echo one another

The three governments are pushing a host of matching messages, including that the novel coronavirus is an American bioweapon.

Übersetzung:
CORONAVIRUS

Staatlicher Bericht: Russische, chinesische und iranische Desinformationsnarrative stimmen überein
Die drei Regierungen verbreiten eine Vielzahl übereinstimmender Botschaften, darunter auch, dass das neuartige Coronavirus eine amerikanische Biowaffe sei.

By **BETSY WOODRUFF SWAN**
04/21/2020 04:30 AM EDT

China, Iran and Russia are using the coronavirus crisis to launch a propaganda and disinformation onslaught against the United States, the State Department warns in a new report.

The three governments are pushing a host of matching messages: that the novel coronavirus is an American bioweapon, that the U.S. is scoring political points off the crisis, that the virus didn't come from China, that U.S. troops spread it, that America's sanctions are killing Iranians, that China's response was great while the U.S.' was negligent, that all three governments are managing the crisis well, and that the U.S. economy can't bear the toll of the virus.

Übersetzung:
China, Iran und Russland nutzen die Coronavirus-Krise, um eine Propaganda- und Desinformationsoffensive gegen die Vereinigten Staaten zu starten, warnt das Außenministerium in einem neuen Bericht.
Die drei Regierungen verbreiten eine Vielzahl übereinstimmender Botschaften: dass das neuartige Coronavirus eine amerikanische Biowaffe ist, dass die USA mit der Krise politisch punkten, dass das Virus nicht aus China stammt, dass US-Truppen es verbreiten, dass Amerikas Sanktionen Iraner töten, dass Chinas Reaktion großartig war, während die der USA nachlässig war, dass alle drei Regierungen die Krise gut bewältigen und dass die US-Wirtschaft die Auswirkungen des Virus nicht verkraften kann.
7. "Als sich der Media Forensics Hub von Clemson darüber beschwerte, dass Twitter "seit einiger Zeit keine Russland-Zuschreibung" vorgenommen hatte, sagte der Leiter der Abteilung für Vertrauen und Sicherheit, Yoel Roth, dies sei "eine Entlarvung ihrer Beweggründe".

On Mon, May 18, 2020 at 3:41 PM wrote:

All,

I just had an intro call with the Clemson researchers. A few highlights:
* they continue to dig into project sunlight data releases and commended Twitter on its transparency and commitment to making these data sets open to researchers like themselves;
* they are working on developing a media literacy tool to help consumers identify when they might be engaging with an inauthentic persona online (using examples from Twitter data as case studies).

They did ask about our findings regarding the latest list of accounts they shared with NBC and I relayed that we did see some inauthentic behaviours, but that we are unable to attribute the accounts to the IRA. They noted that we haven't made an attribution to Russia in some time, and asked if there is any information they could provide to help us make those links. I offered that if it would be helpful in the future to arrange an analytical exchange ahead of any conclusions they release, we would be open to doing so.

If SI agrees, I recommend we set up an analytical exchange along the lines of the one [redacted] had with the GEC. These guys are going to continue this work, have put out some good research given the access they have, and are obviously connected with the media. I think the relationship is worth continued investment.

Übersetzung:

Alle,

Ich hatte gerade ein Vorgespräch mit den Forschern von Clemson. Ein paar Highlights:

Sie arbeiten weiter an der Freigabe von Daten für das Projekt Sunlight und lobten Twitter für seine Transparenz und sein Engagement, diese Datensätze für Forscher wie sie selbst zugänglich zu machen; sie arbeiten an der Entwicklung eines Medienkompetenz-Tools, das Verbrauchern dabei helfen soll, zu erkennen, wann sie sich online mit einer nicht authentischen Persona einlassen (wobei sie Beispiele aus Twitter-Daten als Fallstudien verwenden).

Sie erkundigten sich nach unseren Ergebnissen bezüglich der letzten Liste von Konten, die sie mit NBC geteilt hatten, und ich teilte mit, dass wir einige nicht authentische Verhaltensweisen feststellen konnten, dass wir aber nicht in der Lage sind, die Konten der IRA zuzuordnen. Sie merkten an, dass wir seit einiger Zeit keine Zuordnung zu Russland vorgenommen haben, und fragten, ob sie uns irgendwelche Informationen zur Verfügung stellen könnten, um uns bei der Herstellung dieser Verbindungen zu helfen. Ich bot an, dass wir offen dafür wären, wenn es in Zukunft hilfreich wäre, einen analytischen Austausch zu arrangieren, bevor sie irgendwelche Schlussfolgerungen veröffentlichen.

Wenn SI zustimmt, empfehle ich, dass wir einen analytischen Austausch nach dem Vorbild des Austauschs mit dem GEC einrichten. Diese Leute werden diese Arbeit fortsetzen, haben angesichts des Zugangs, den sie haben, einige gute Untersuchungen veröffentlicht und sind offensichtlich mit den Medien verbunden. Ich denke, diese Beziehung ist es wert, weiter investiert zu werden.

Mon, May 18, 2020 at 4:07 PM Yoel Roth · wrote:

hanks, folks! We had several of these calls with them, including this year around the IRA/EBLA disclosures. We've heard a lot from them about eir approach, and have shared info about how we typically engage with researchers. While I'm happy for us to continue to support, as we did reviously when [redacted] managed this relationship, I want to emphasize that we've worked with them *A LOT* already, and they continue to behave is way despite those efforts. The "you haven't attributed to Russia in a while" comment is particularly revelatory of their motivations, IMO...

n these sets specifically: we heard their thinking about all of them in detail around the EBLA disclosure, when they were disgruntled that we dn't put them out at the same time. There is nothing new we'll learn here, analytically, and we're not going to attribute these accounts to Russia osent some solid technical intel (which Clemson have not ever been able to provide). If PP wants someone from SI to get back on the phone ith them to help the relationship, we can.

oel

Übersetzung:

Der Kommentar "Sie haben Russland schon lange nichts mehr zugeschrieben" ist besonders aufschlussreich über ihre Beweggründe, IMO...

8. "WIR ARBEITEN GERNE DIREKT MIT IHNEN ZUSAMMEN, ANSTATT MIT DER NBC."

Roth versuchte vergeblich, externe Forscher wie das Clemson-Labor davon zu überzeugen, sich mit ihnen abzustimmen, bevor sie Geschichten über ausländische Einmischung an die Medien weitergeben.

> On Wed, May 13, 2020 at 4:35 PM Nick Pickles wrote:
>
> > Agreed - given they have a USG relationship, happy for the DC team to pick up the relationship, but I've spoken to them in the past and similarly share Yoel's frustration that they don't take any sort of guidance on what they've found.
> >
> > On Wed, 13 May 2020 at 13:32, Yoel Roth wrote:
> >
> > > Thanks, all. +Nick Pickles for awareness as well.
> > >
> > > When [redacted] left, I started interfacing directly with the Clemson folks, in the hopes of getting them to stop going down this path of running to press with claims of IRA activity. Obviously, I was unsuccessful (as we've been unsuccessful with them for years now). Happy for whoever to manage this - but I do think direct outreach to them to say something like "hey - we heard from a reporter that you say you've found the IRA - as we've said a bunch of times, we're still happy to work directly with you on this, instead of via NBC" would be justified.

Übersetzung:

Ich stimme zu - da sie eine USG-Beziehung haben, freue ich mich, dass das DC-Team die Beziehung aufnimmt, aber ich habe in der Vergangenheit mit ihnen gesprochen und teile Yoels Frustration darüber, dass sie keine Art von Anleitung zu dem, was sie gefunden haben, annehmen.

Am Mi, 13. Mai 2020 um 13:32 Uhr, Yoel Roth

schrieb:

Danke an alle. +Nick Pickles auch für die Aufmerksamkeit.

Als ich gegangen bin, habe ich angefangen, mich direkt mit den Clemson-Leuten in Verbindung zu setzen, in der Hoffnung, sie dazu zu bringen, nicht mehr diesen Weg zu gehen und mit Behauptungen über IRA-Aktivitäten zur Presse zu rennen. Offensichtlich hatte ich keinen Erfolg (so wie wir schon seit Jahren bei ihnen erfolglos sind). Ich bin froh, dass derjenige, der die Sache in die Hand nimmt, dies tun kann - aber ich denke, man sollte sich direkt an sie wenden und sagen: "Hey, wir haben von einem Reporter gehört, dass Sie sagen, Sie hätten die IRA gefunden - wie wir schon oft gesagt haben, sind wir immer noch gerne bereit, direkt mit Ihnen zusammenzuarbeiten

direkt mit Ihnen zusammenzuarbeiten, anstatt über NBC", wäre gerechtfertigt.

9. Twitter versuchte auch, die Anzahl der Behörden mit Zugang zu Roth zu reduzieren. "Wenn diese Leute wie der Heimatschutzausschuss des Repräsentantenhauses und das DHS sind, werden sie, sobald wir ihnen einen direkten Kontakt mit Yoel ermöglichen, immer wieder zu ihm zurückkehren wollen", sagte Carlos Monje, Leiter der Abteilung Politik.

> On Wed, May 6, 2020 at 5:57 PM Carlos Monje < > wrote:
> Flag I would offer, is that if these folks are like House Homeland Committee and DHS, once we give them a direct contact with Yoel, they will want to come back to him again and again.

Übersetzung:
Am Wed, Mai 6, 2020 um 5:57 PM Carlos Monje -
- schrieb:
Wenn diese Leute so sind wie das House Homeland Committee und das DHS, dann werden sie, sobald wir ihnen einen direkten Kontakt zu Yoel ermöglichen, immer wieder zu ihm zurückkehren wollen.

10. Als das Außenministerium/GEC - wohlgemerkt im Jahr 2020, während der Trump-Administration - eine Liste von 5.500 Konten veröffentlichen wollte, von denen es behauptete, sie würden "chinesische Propaganda und Desinformation" über COVID verstärken, waren Twitter-Analysten außer sich.

11.Der GEC-Bericht basierte auf DHS-Daten, die Anfang der Woche in Umlauf gebracht wurden, und umfasste Konten, die "zwei oder mehr" Konten chinesischer Diplomaten verfolgten. Am Ende stand eine Liste mit "fast 250.000" Namen, darunter auch kanadische Beamte und ein CNN-Konto:

> On Thu, May 7, 2020 at 7:14 PM Nick Pickles - wrote:
> I am assuming that the policy/comms folks on their side haven't reviewed the list line by line, so curious how they'd react if told their analytics colleagues had included the canadian military and CNN....

Übersetzung:
Am Thu, May 7, 2020 at 7:14 PM Nick Pickles -
schrieb:
Ich gehe davon aus, dass die Politik-/Kommunikationsleute auf ihrer Seite die Liste nicht Zeile für Zeile durchgesehen haben, also bin ich neugierig, wie sie reagieren würden, wenn sie erfahren würden, dass ihre Analytiker-Kollegen das kanadische Militär und CNN einbezogen haben...

> Hi [redacted] – I can at least share from the press side that CNN heard they have nearly 250,000 accounts.
>
> *A State Department spokesperson told CNN that "the GEC provided Twitter with a small sample of the overall dataset that included nearly 250,000 accounts," adding that it was "was not surprising that there are authentic accounts in any sample."*
>
> Here's a round-up of coverage and some notable Tweets thus far. I also expect a separate and/or updated Bloomberg story and possibly a piece from the Associated Press who I spoke with earlier. Overall, pretty straightforward coverage. (The pointed headline is to be expected from CNN.)

Übersetzung:
Hallo
ich kann zumindest von der Presseseite mitteilen, dass CNN gehört hat, dass es fast 250.000 Konten gibt.

Ein Sprecher des Außenministeriums teilte CNN mit, dass "das GEC Twitter eine kleine Stichprobe des gesamten Datensatzes zur Verfügung gestellt hat, der fast 250.000 Konten umfasst", und fügte hinzu, dass es "nicht überraschend ist, dass es in jeder Stichprobe authentische Konten gibt.
Hier finden Sie eine Zusammenfassung der bisherigen Berichterstattung und einige bemerkenswerte Tweets. Ich erwarte auch eine separate und/oder aktualisierte Bloomberg-Story und möglicherweise einen Artikel
von Associated Press, mit denen ich zuvor gesprochen habe. Insgesamt ist die Berichterstattung recht übersichtlich. (Die spitze Schlagzeile ist von CNN zu erwarten.)

SC **Stacia Cardille** May 7, 2020 at 12:54 PM
Re: [Action Requested] Read-Out State/GEC Details
To: Nick Pickles, Cc: [redacted] Yoel Roth, [redacted]

Hi Nick, this is the transmittal information from State:

We are providing these 5,500 accounts that display inorganic behavior and follow two or more of the 36 Chinese diplomatic twitter accounts that we have identified in the report. Due to the fact that these accounts follow two or more of these diplomatic accounts, and a good portion of them are newly created, we believe that they are suspicious.

This is shared for your situational awareness and no action is requested.

Per our call, we standby for any communications you'd like to pass related for our Special Envoy and also are ready should you request an additional call to discuss the report or data.

They flagged on yesterday's call that this report will be a major focus of the Special Envoy's briefing.

Übersetzung:
Hallo Nick, dies ist die Übermittlungsinformation vom Außenministerium:
Wir stellen diese 5.500 Konten zur Verfügung, die ein anorganisches Verhalten zeigen und zwei oder mehr der 36 chinesischen diplomatischen Twitter-Konten folgen, die wir in dem Bericht identifiziert haben. Aufgrund der Tatsache, dass diese Konten zwei oder mehr dieser diplomatischen Konten folgen, und ein großer Teil von ihnen neu erstellt wurde, glauben wir, dass sie verdächtig sind. Wir teilen Ihnen diese Informationen mit, damit Sie sich der Lage bewusst werden, und bitten Sie nicht um Maßnahmen. Gemäß unserem Anruf stehen wir für alle Mitteilungen bereit, die Sie unserem Sondergesandten zukommen lassen möchten, und sind auch bereit, wenn Sie einen weiteren Anruf wünschen, um den Bericht oder die Daten zu besprechen.
In der gestrigen Telefonkonferenz wurde darauf hingewiesen, dass dieser Bericht ein Schwerpunkt des Briefings des Sondergesandten sein wird.

12. Roth wertete den Schritt der GEC als einen Versuch der GEC, Informationen von anderen Behörden zu nutzen, um sich in den Club der Inhaltsmoderatoren, zu dem Twitter, Facebook, das FBI, das DHS und andere gehören, "einzuschleusen":

Yoel Roth May 6, 2020 at 7:39 PM

Re: [Action Requested] Read-Out State/GEC

To: [redacted] Patrick Conlon, Carlos Monje, [redacted] Details

Thanks, all. Catching up on email today. Three high level thoughts:

1) GEC's blitz on these issues is at least in part an attempt to insert themselves into the conversations we've had with DHS, FBI, ODNI, and others. Per Facebook, they've explicitly requested to participate in those conversations. Obviously, State is a significant voice and one we don't want to neglect; but I do want us to continue to maintain a distinction between the highly trusted, valued relationships we've built over years with entities with considerable expertise and authority in these domains, and other parts of USG that may engage on these questions from time to time (sometimes in more political ways than others).

Übersetzung:

Danke an alle. Ich bearbeite heute meine E-Mails. Drei Gedanken auf hohem Niveau:

1) Die Blitzaktion der GEC zu diesen Themen ist zumindest teilweise ein Versuch, sich in die Gespräche einzuschalten, die wir mit DHS, FBI, ODNI und anderen geführt haben. Per Facebook haben sie ausdrücklich darum gebeten, an diesen Gesprächen teilnehmen zu dürfen. Natürlich ist das Außenministerium eine wichtige Stimme, die wir nicht vernachlässigen wollen, aber ich möchte, dass wir weiterhin einen Unterschied machen zwischen den äußerst vertrauenswürdigen, geschätzten Beziehungen, die wir über Jahre hinweg mit Einrichtungen aufgebaut haben, die über beträchtliches Fachwissen und Autorität in diesen Bereichen verfügen, und anderen Teilen der US-Regierung, die sich von Zeit zu Zeit zu diesen Fragen äußern (manchmal auf politischere Weise als andere).

13. Die GEC stimmte bald zu, Twitter einzuschalten, bevor sie an die Öffentlichkeit ging, aber sie benutzte eine Technik, die Twitter schon vorher in die Enge getrieben hatte. "Die Zeitspanne zwischen der Freigabe von Material und der Weitergabe an die Presse ist nach wie vor problematisch", schrieb ein Kommunikationsbeamter.

Hi folks,

Some thought here. Seeing the GEC piece, our info ops re; CN, and future labeling as interconnected, I think we need to be mindful of the larger picture.

Agree with [redacted] that something a little more detached and direct might be helpful so they're aware we're going over the data rigorously by our own internal standards and not half-baked to meet their media cycle.

The delta between when they share material and when they go to the press continues to be problematic. We've primed the media to be curious and inquisitive of this dynamic too.

If we can help further, shout.

Thanks

Übersetzung:

Hallo Leute,

einige Gedanken dazu. Ich denke, wir müssen das Gesamtbild im Auge behalten, wenn wir den GEC-Beitrag, unsere Info-Ops zu CN und die künftige Kennzeichnung als zusammenhängend betrachten.

Ich stimme damit überein, dass etwas mehr Distanz und Direktheit hilfreich sein könnte, damit sie wissen, dass wir die Daten streng nach unseren eigenen internen Standards prüfen und nicht halbherzig, um ihren Medienzyklus zu erfüllen.

Die Zeitspanne zwischen der Weitergabe des Materials und der Veröffentlichung in der Presse ist nach wie vor problematisch. Wir haben die Medien darauf vorbereitet, dass sie auch bei dieser Dynamik neugierig und wissbegierig sind.
Wenn wir weiterhelfen können, rufen Sie uns.
Thanla
14. Der Vorfall führte zu einer seltenen öffentlichen Meinungsverschiedenheit zwischen Twitter und Staatsbeamten:

Übersetzung:
Twitter bestreitet Behauptungen des Außenministeriums, dass China Coronavirus Desinformation Konten koordinierte

Übersetzung:
Außenministerium: China arbeitet mit Russland an der Verbreitung von Desinformationen über das Coronavirus
Peking scheint zunehmend russische Taktiken zu übernehmen, um Zwietracht zu säen und in sozialen Medien Desinformationen über den Ursprung von COVID-19 zu verbreiten, so das Außenministerium.
15. “ES IST SINNVOLL, DIE TEILNAHME DER GEC AN DIESEM FORUM ZURÜCKZUDRÄNGEN” Als das FBI Twitter darüber informierte, dass der GEC in das regelmäßige "Branchengespräch" zwischen Unternehmen wie Twitter und Facebook und dem DHS und FBI einbezogen werden wollte, sträubten sich die Verantwortlichen von Twitter zunächst.

[redacted]

Re: Privileged & Confidential - GEC heads up

To: Stacia Cardille, Cc: [redacted] & 4 more

June 9, 2020 at 4:08 PM

Details

I think it makes sense to push back on GEC participation in this forum. Thanks.

See More from Stacia Cardille

Übersetzung:

Ich denke, es ist sinnvoll, die Beteiligung der GEC an diesem Forum zurückzudrängen. Danke!

16. Die Führungskräfte von Facebook, Google und Twitter sprachen sich geschlossen gegen die Aufnahme der GEC aus und begründeten dies u.a. damit, dass "das Mandat der GEC für die offensive IO die amerikanischen Interessen fördert".

YR **Yoel Roth**

Privileged & Confidential - GEC heads up

To: [redacted] Stacia Cardille, [redacted] & 5 more

June 9, 2020 at 3:56 PM

Details

Privileged and Confidential

Hi team,

Wanted to share some news I just received from [redacted] at FB:

Our partners at the FBI made the decision to add representatives from the State Dept GEC to this week's industry/gov election security meeting. FB pushed back (based on our past discussions), and FBI ultimately removed GEC - but they've indicated that they will be explicitly advocating for GEC to join these meetings going forward.

[redacted], [redacted] (Google), and I are aligned that GEC's presence in these meetings is problematic for several reasons, including:

- The GEC's mandate for offensive IO to promote American interests
- The relative lack of discretion and caution from senior GEC leadership in sharing reports/analysis based on shaky methodology
- A limited track record of successful collaboration with industry

Especially as the election heats up in the coming months, introducing an actor like GEC into what has to date been a stable and (relatively) trusted group of practitioners and experts poses major risks, and could undermine a channel of significant importance to our election security efforts.

[redacted]/**Stacia:** I know we're investing in building a relationship with GEC. Any feedback on the basis of those conversations that we should bear in mind?

[redacted]: Do you think it's possible to see if we can get any more intel on where this is coming from from our contacts at the Bureau?

Thanks,

Yoel

Übersetzung:

Privilegiert und vertraulich

Hallo Team,

Ich wollte einige Neuigkeiten mitteilen, die ich gerade von FB erhalten habe:

Unsere Partner beim FBI haben beschlossen, Vertreter des GEC des Außenministeriums zu dem diese Woche stattfindenden Treffen von Industrie und Regierung zur Wahlsicherheit hinzuzufügen.

FB hat sich dagegen gewehrt (auf der Grundlage unserer früheren Diskussionen), und das FBI hat den GEC schließlich ausgeschlossen - aber sie haben angedeutet, dass sie sich ausdrücklich dafür einsetzen werden, dass der GEC in Zukunft an diesen Treffen teilnimmt.
(Google) und ich sind uns einig, dass die Anwesenheit der GEC bei diesen Treffen aus mehreren Gründen problematisch ist, darunter:
Das Mandat des GEC für offensive IO zur Förderung amerikanischer Interessen
Der relative Mangel an Diskretion und Vorsicht der leitenden GEC-Führung bei der Weitergabe von Berichten/Analysen, die auf einer unsicheren Methodik beruhen
Eine begrenzte Erfolgsbilanz bei der Zusammenarbeit mit der Industrie
Vor allem in den kommenden Monaten, in denen die Wahlen immer hektischer werden, birgt die Einführung eines Akteurs wie der GEC in eine bisher stabile und (relativ) vertrauenswürdige Gruppe von Praktikern und Experten große Risiken und könnte einen Kanal untergraben, der für unsere Bemühungen um Wahlsicherheit von großer Bedeutung ist.
/Stacia: Ich weiß, dass wir in den Aufbau einer Beziehung zu GEC investieren. Gibt es auf der Grundlage dieser Gespräche irgendwelche Rückmeldungen, die wir berücksichtigen sollten? Halten Sie es für möglich, dass wir von unseren Kontakten im Präsidium weitere Informationen darüber erhalten, woher diese Informationen stammen?
Ich danke Ihnen,
Yoel

17. Ein tieferer Grund war die Wahrnehmung, dass das GEC im Gegensatz zum DHS und FBI, die "unpolitisch" waren, wie Roth es ausdrückte, "politisch" war, was in der Twitter-Sprache ein parteiischer Code zu sein schien.
"Ich glaube, sie dachten, das FBI sei weniger Trumpy", so ein ehemaliger DOD-Beamter.

YR **Yoel Roth** May 6, 2020 at 7:39 PM
Re: [Action Requested] Read-Out State/GEC
To: [redacted] Patrick Conlon & 8 more Details

Thanks, all. Catching up on email today. Three high level thoughts:

1) GEC's blitz on these issues is at least in part an attempt to insert themselves into the conversations we've had with DHS, FBI, ODNI, and others. Per Facebook, they've explicitly requested to participate in those conversations. Obviously, State is a significant voice and one we don't want to neglect; but I do want us to continue to maintain a distinction between the highly trusted, valued relationships we've built over years with entities with considerable expertise and authority in these domains, and other parts of USG that may engage on these questions from time to time (sometimes in more political ways than others).

2) The political angle is really important here. Site Integrity's engagement with DHS/FBI/etc has been fruitful precisely because they're (generally) apolitical. GEC has a track record of actively advancing specific ideological agendas (e.g. their work w/r/t Iran). We should not lose sight of this distinction.

3) While I have reservations about GEC's position here, I see Public Policy as the strategic drivers of our engagement with USG — with myself and the rest of the SI team supporting that strategy with our specific subject matter expertise. If you tell us to meet with someone, we're gonna meet with them. Use your power responsibly. :)

Yoel

Danke an alle. Ich bearbeite heute meine E-Mails. Drei Gedanken auf hohem Niveau:

1) Die Blitzaktion der GEC zu diesen Themen ist zumindest teilweise ein Versuch, sich in die Gespräche einzuschalten, die wir mit DHS, FBI, ODNI und anderen geführt haben. Per Facebook haben sie ausdrücklich darum gebeten, an diesen Gesprächen teilnehmen zu dürfen. Natürlich ist das Außenministerium eine wichtige Stimme, die wir nicht vernachlässigen wollen, aber ich möchte, dass wir auch weiterhin einen Unterschied machen zwischen den hochgradig vertrauenswürdigen und geschätzten Beziehungen, die wir über Jahre hinweg mit Einrichtungen aufgebaut haben, die über beträchtliches Fachwissen und Autorität in diesen Bereichen verfügen, und anderen Teilen der US-Regierung, die sich von Zeit zu Zeit zu diesen Fragen äußern (manchmal auf politischere Weise als andere).
2) Der politische Aspekt ist hier wirklich wichtig. Das Engagement von Site Integrity bei DHS/FBI/etc war gerade deshalb so fruchtbar, weil sie (im Allgemeinen) unpolitisch sind. GEC hat eine Erfolgsbilanz bei der aktiven Förderung spezifischer ideologischer Agenden (z. B. ihre Arbeit in Bezug auf den Iran). Wir sollten diese Unterscheidung nicht aus den Augen verlieren.
3) Auch wenn ich Vorbehalte gegen die Position der GEC in diesem Bereich habe, sehe ich die öffentliche Politik als die strategische Triebkraft unseres Engagements bei der US-Regierung - wobei ich und der Rest des SI-Teams diese Strategie mit unserer spezifischen Fachkompetenz unterstützen. Wenn Sie uns sagen, wir sollen uns mit jemandem treffen, dann werden wir uns mit ihm treffen. Setzen Sie Ihre Macht verantwortungsvoll ein :)
Yoel
18. Nachdem Twitter jahrelang den Forderungen der Demokratischen Partei nach "Maßnahmen" gegen "Russland-verbundene" Konten nachgegeben hatte, war es plötzlich hart geworden. Warum? Weil es, wie Roth es ausdrückte, "große Risiken" mit sich bringen würde, die GEC einzuschalten, "vor allem, wenn die Wahlen heißer werden".

On Tue, Jun 9, 2020 at 3:57 PM Yoel Roth wrote:
Privileged and Confidential

Hi team,

Wanted to share some news I just received from [redacted] at FB:

Our partners at the FBI made the decision to add representatives from the State Dept GEC to this week's industry/gov election security meeting. FB pushed back (based on our past discussions), and FBI ultimately removed GEC - but they've indicated that they will be explicitly advocating for GEC to join these meetings going forward.

[redacted], [redacted] (Google), and I are aligned that GEC's presence in these meetings is problematic for several reasons, including:

- The GEC's mandate for offensive IO to promote American interests
- The relative lack of discretion and caution from senior GEC leadership in sharing reports/analysis based on shaky methodology
- A limited track record of successful collaboration with industry

Especially as the election heats up in the coming months, introducing an actor like GEC into what has to date been a stable and (relatively) trusted group of practitioners and experts poses major risks, and could undermine a channel of significant importance to our election security efforts.

[redacted]/**Stacia:** I know we're investing in building a relationship with GEC. Any feedback on the basis of those conversations that we should bear in mind?

[redacted]: Do you think it's possible to see if we can get any more intel on where this is coming from from our contacts at the Bureau?

Thanks,

Yoel

Übersetzung:
Hallo Team,
Ich wollte einige Neuigkeiten mitteilen, die ich gerade von FB erhalten habe:
Unsere Partner beim FBI haben die Entscheidung getroffen, Vertreter des GEC des Außenministeriums zu dem diese Woche stattfindenden Treffen zwischen Industrie und Regierung zur Wahlsicherheit hinzuzufügen. FB hat sich dagegen gewehrt (auf der Grundlage unserer früheren

Diskussionen), und das FBI hat den GEC schließlich ausgeschlossen - aber sie haben angedeutet, dass sie sich ausdrücklich dafür einsetzen werden, dass der GEC in Zukunft an diesen Treffen teilnimmt.
(Google) und ich sind uns einig, dass die Anwesenheit der GEC bei diesen Treffen aus mehreren Gründen problematisch ist, darunter:
Das Mandat der GEC zur Offensive 10 zur Förderung amerikanischer Interessen
Der relative Mangel an Diskretion und Vorsicht der leitenden GEC-Führung bei der Weitergabe von Berichten/Analysen, die auf einer unsicheren Methodik beruhen
Eine begrenzte Erfolgsbilanz bei der Zusammenarbeit mit der Industrie
Vor allem in den kommenden Monaten, in denen die Wahlen immer hektischer werden, birgt die Einführung eines Akteurs wie der GEC in eine bisher stabile und (relativ) vertrauenswürdige Gruppe von Praktikern und Experten große Risiken und könnte einen Kanal untergraben, der für unsere Bemühungen um Wahlsicherheit von großer Bedeutung ist.
(Stacia: Ich weiß, dass wir in den Aufbau einer Beziehung zu GEC investieren. Gibt es auf der Grundlage dieser Gespräche irgendwelche Rückmeldungen, die wir berücksichtigen sollten? Glauben Sie, dass es möglich ist, von unseren Kontakten im Präsidium weitere Informationen darüber zu erhalten, woher diese Informationen kommen?
Vielen Dank!
Yoel

19. Als die leitende Anwältin Stacia Cardille versuchte, gegenüber dem FBI gegen die Einbeziehung der GEC zu argumentieren, klangen die Worte "bei Elvis, nicht bei Laura", d. h. bei Agent Elvis Chan, nicht bei der Leiterin der Foreign Influence Task Force (FITF), Laura Dehmlow:

Stacia Cardille June 10, 2020 at 1:42 PM
Re: Privileged & Confidential - GEC heads up
To: [redacted] & 3 more Details

I just spoke to the FBI regarding the upcoming Sunlight disclosures. Our conversation did not deviate from the information contained in the forthcoming Sunlight blog.

The FBI raised that on today's monthly government-industry call, they are going to raise including the GEC going forward. I previewed to them that they will find resistance to adding the GEC. I talked through the issues we have encountered, and also raised that the GEC/State is focused outside of the U.S., and that we should deal with U.S. elections separately. That resonated with Elvis, not Laura.

State also flagged that with the Google disclosure of Chinese APT targeting campaigns, we may receive outreach from other USG agencies. We should just deflect and saying we are working closely with the FBI on these matters.

Thanks,
Stacia

Übersetzung:
Ich habe gerade mit dem FBI über die bevorstehenden Sunlight-Enthüllungen gesprochen. Unser Gespräch wich nicht von den Informationen ab, die in dem kommenden Sunlight-Blog enthalten

sind.
Das FBI hat in der heutigen monatlichen Telefonkonferenz zwischen Regierung und Industrie erwähnt, dass sie die Einbeziehung der GEC in die Zukunft ansprechen werden. Ich habe ihnen vorausgesagt, dass sie auf Widerstand stoßen werden, wenn sie die GEC hinzufügen. Ich habe über die Probleme gesprochen, auf die wir gestoßen sind, und auch darauf hingewiesen, dass der GEC/Staat außerhalb der USA tätig ist und dass wir die US-Wahlen separat behandeln sollten. Das kam bei Elvis gut an, nicht bei Laura.
Das Außenministerium wies auch darauf hin, dass wir nach der Offenlegung der chinesischen APT-Kampagnen durch Google möglicherweise von anderen US-Behörden kontaktiert werden. Wir sollten einfach ablenken und sagen, dass wir in diesen Angelegenheiten eng mit dem FBI zusammenarbeiten.
Ich danke Ihnen,
Stacia

20. Schließlich setzte sich das FBI, zunächst gegenüber Facebook, für eine Kompromisslösung ein: Andere US-Behörden könnten sich an den Aufrufen der "Industrie" beteiligen, aber das FBI und das DHS würden als alleinige "Vermittler" fungieren.

Stacia Cardille June 10, 2020 at 1:42 PM
Re: Privileged & Confidential - GEC heads up
To: [redacted] & 3 more Details

I just spoke to the FBI regarding the upcoming Sunlight disclosures. Our conversation did not deviate from the information contained in the forthcoming Sunlight blog.

The FBI raised that on today's monthly government-industry call, they are going to raise including the GEC going forward. I previewed to them that they will find resistance to adding the GEC. I talked through the issues we have encountered, and also raised that the GEC/State is focused outside of the U.S., and that we should deal with U.S. elections separately. That resonated with Elvis, not Laura.

State also flagged that with the Google disclosure of Chinese APT targeting campaigns, we may receive outreach from other USG agencies. We should just deflect and saying we are working closely with the FBI on these matters.

Thanks,
Stacia

21. Roth wandte sich an Chan mit der Sorge, die "pressebegeisterte" GEC einzulassen, und äußerte die Hoffnung, dass sie den "Kreis des Vertrauens klein halten" könnten.

[redacted] September 22, 2020 at 12:16 PM
Re: Industry comms channel - proposal for review
To: Yoel Roth, Cc: [redacted] Details

Yoel –

Just a heads-up. We met with FBI yesterday and Elvis asked about this. They want to have a USG/Industry channel that is separate from our industry only channel. Elvis proposed that DHS and FBI would be the conduits in and out from the USG, so any info they want to pass to us will come through them. In typical Elvis fashion, he asked me to approve that for industry, but I politely declined and said it would have to be discussed among us all.

Elvis said he has been in contact with you about this.

[redacted]
FACEBOOK

Übersetzung:

Yoel -

Nur eine Vorwarnung. Wir haben uns gestern mit dem FBI getroffen und Elvis hat danach gefragt. Sie wollen einen Kanal USG/Industrie haben, der von unserem reinen Industriekanal getrennt ist. Elvis schlug vor, dass das DHS und das FBI die Ein- und Ausgänge der USG sind, so dass alle Informationen, die sie an uns weitergeben wollen, über sie laufen. In typischer Elvis-Manier bat er mich, dies für die Industrie zu genehmigen, aber ich lehnte höflich ab und sagte, dies müsse unter uns allen diskutiert werden.

Elvis sagte, dass er diesbezüglich mit Ihnen in Kontakt gestanden hat.

22. "STAAT... NSA und CIA" Chan versicherte ihm, dass es sich um einen "Einweg"-Kanal handeln würde, und "Staat/GEC, NSA und CIA haben ihr Interesse bekundet, nur im Abhörmodus zugelassen zu werden."

EC **Chan, Elvis M. (SF) (FBI)** September 17, 2020 at 10:43 AM

[EXTERNAL EMAIL] - [SOCIAL NETWORK] Re: Election Communication Platform

To: Yoel Roth, Cc: [redacted] Yoel Roth Details

Yoel,

Thanks for all the efforts from you on this! You've now made my life easier. I've got a call scheduled with CISA tomorrow to discuss this topic. I think the bulk of our talk will now be centered on how USG can plug in. I'll follow up with you after we have our call.

I know some questions will be coming up so I want to bring them up now so you and the other industry partners can start thinking about it.

1. What USG agencies will be allowed on the channel? I think the easy ones will be FBI, DHS/CISA, and ODNI.

For your awareness, State/GEC, NSA, and CIA have expressed interest in being allowed on in listen mode only. Welcome your thoughts on this.

2. How many USG participants will be allowed onto the channel? Will it only be people that industry already knows?

I ask because at the FBI SF command center, there will be three other supervisors working shifts when I'm not there. I also know different FITF personnel will be rotating through the command post at FBIHQ.

3. When will the channel be activated and for how long?

It appears different organizations will be in an enhanced posture for different time periods. Your thoughts on this will help us ensure we have adequate manpower for manning the channel.

Regards,

Elvis M. Chan
Supervisory Special Agent
Squad CY-1, National Security
FBI San Francisco

Übersetzung:

Yoel,

Vielen Dank für all Ihre Bemühungen in dieser Sache! Sie haben mir das Leben leichter gemacht. Ich habe für morgen ein Gespräch mit CISA geplant, um dieses Thema zu besprechen. Ich denke,

der Großteil unseres Gesprächs wird sich jetzt darauf konzentrieren, wie USG sich einbringen kann. Ich werde mich nach unserem Gespräch mit Ihnen in Verbindung setzen.
Ich weiß, dass einige Fragen auftauchen werden, deshalb möchte ich sie schon jetzt stellen, damit Sie und die anderen Industriepartner anfangen können, darüber nachzudenken.
1. Welche USG-Behörden werden für den Kanal zugelassen? Ich denke, die einfachsten werden FBI, DHS/CISA und ODNI sein.
Zu Ihrer Information: State/GEC, NSA und CIA haben ihr Interesse bekundet, nur im Abhörmodus teilnehmen zu dürfen.
Wir freuen uns über Ihre Meinung dazu.
2. Wie viele USG-Teilnehmer werden für den Kanal zugelassen? Werden es nur Leute sein, die die Industrie bereits kennt?
Ich frage deshalb, weil in der SF-Kommandozentrale des FBI drei andere Vorgesetzte in Schichten arbeiten werden, wenn ich nicht da bin. Ich weiß auch, dass verschiedene FITF-Mitarbeiter durch den Kommandoposten im FBIHQ rotieren werden.
3. Wann wird der Kanal aktiviert und für wie lange?
Es sieht so aus, als ob die verschiedenen Organisationen für unterschiedliche Zeiträume in erhöhter Bereitschaft sein werden. Ihre Meinung dazu wird uns helfen, sicherzustellen, dass wir ausreichend Personal für die Besetzung des Kanals haben.
Mit freundlichen Grüßen,
Elvis M. Chan
Supervisory Special Agent
Gruppe CY-1, Nationale Sicherheit
FBI San Francisco
23. “BAUCHNABEL” "Wir können Ihnen alles mitteilen, was wir von den FBI- und USIC-Agenturen sehen", erklärte Chan, aber die DHS-Agentur CISA "wird wissen, was in den einzelnen Staaten vor sich geht". Er fragte weiter, ob sich die Industrie darauf verlassen könne, dass das FBI der "Bauchnabel der US-Regierung" sei.

Hi Yoel,

Thanks for the response. I have some additional questions regarding them. I am aware the industry is meeting about this on Friday so you may not have any clarification until then. We can discuss during and after our scheduled meeting depending on what your schedule looks like.

1. If it will only be one-way communication from the USG to the industry, it seems like it should at least be FBI and CISA. We can give you everything we're seeing from the FBI and USIC agencies. CISA will know what is going on in each state via the Homeland Security Information Network (HSIN).

   However, how will the industry partners commicate back with the FBI and CISA? For the FBI, will you use the pre-established channels already in use? For example, you or [redacted] will email me directly.

   If that is the case, that will work for the FBI, but I don't know what communication channels you have with CISA. Or will the industry partners rely on the FBI to be the belly button for the USG? We can do that as well. We just need to know the industry group's preference.

2. Sounds good. We will likely only establish one Signal channel for FBI San Francisco and one for FBIHQ. The FITF unit chiefs may want to be on the channel as well. I will provide the companies with our command post shift roster so you know who is on shift for any given day.

3. Facebook had mentioned activating the Signal channel before the first presidential debate, which works for us, but we won't have the enhanced staffing levels until October 28th at FBIHQ and October 30th at FBI San Francisco. I don't think we will stay in enhanced posture through January so I think we would revert back to the standard channels sometime in November, perhaps after the elections are certified.

Regards,
Elvis

Übersetzung:

Hallo Yoel,

danke für die Antwort.

Ich habe einige zusätzliche Fragen dazu.

Ich bin mir bewusst, dass die Branche am Freitag ein Treffen zu diesem Thema abhält, so dass Sie möglicherweise bis dahin keine Klarheit haben werden. Wir können während oder nach unserem geplanten Treffen darüber sprechen, je nachdem, wie Ihr Zeitplan aussieht.

1 .

Wenn es sich nur um eine einseitige Kommunikation zwischen der US-Regierung und der Industrie handelt, sollten zumindest das FBI und die KAG einbezogen werden. Wir können Ihnen alles mitteilen, was wir von den Agenturen FBI und USIC erfahren. Die CISA wird über das Homeland Security Information Network (HSIN) wissen, was in den einzelnen Staaten vor sich geht.

Aber wie werden die Industriepartner mit dem FBI und der CISA kommunizieren? Werden Sie für das FBI die bereits eingerichteten Kanäle nutzen? Werden Sie sich zum Beispiel direkt an mich wenden?
Wenn das der Fall ist, wird das für das FBI funktionieren, aber ich weiß nicht, welche Kommunikationskanäle Sie mit der CISA haben. Oder werden sich die Partner aus der Industrie darauf verlassen, dass das FBI die Schaltzentrale der US-Regierung ist? Auch das können wir tun. Wir müssen nur wissen, was die Industriegruppe bevorzugt.
2. Klingt gut. Wir werden wahrscheinlich nur einen Signalkanal für das FBI San Francisco und einen für das FBIHQ einrichten. Die Leiter der FITF-Einheiten möchten vielleicht auch in diesem Kanal sein.
auch auf dem Kanal sein. Ich werde den Unternehmen unseren Schichtplan für den Kommandoposten zukommen lassen, damit Sie wissen, wer an einem bestimmten Tag Dienst hat.
3. Facebook hatte erwähnt, dass der Signal-Kanal vor der ersten Präsidentschaftsdebatte aktiviert wird, was uns entgegenkommt, aber wir werden die erhöhte Personalstärke erst am 28. Oktober im FBIHQ und am 30. Oktober im FBI San Francisco haben.
Ich glaube nicht, dass wir bis Januar in erweiterter Besetzung bleiben werden, so dass wir irgendwann im November, vielleicht nach der Bestätigung der Wahlen, wieder zu den Standardkanälen zurückkehren werden.
Mit freundlichen Grüßen,
Elvis
24. Sie einigten sich schließlich auf einen Branchenanruf über Signal. In einer beeindruckenden Demonstration operativer Sicherheit verteilte Chan die Privatnummern der Hauptmoderationsbeauftragten der einzelnen Unternehmen in einem Word-Dokument mit der Aufschrift "Signal-Telefonnummern" und dem Betreff "Liste der Nummern".

EC **Chan, Elvis M. (SF) (FBI)** October 27, 2020 at 5:12 PM

List of Numbers

To: Yoel Roth, Cc: [redacted] Details

Hi Yoel,

Sorry again for the delay. Attached is the list of numbers for the Signal channel. Let us know when it has been set up and we'll send a test message on it.

Our attorneys wanted me to confirm that you will have the message settings to not disappear. We will need to be able to screen capture everything we've sent at the end of our command post to document it. Thanks!

Regards,
Elvis

Elvis M. Chan
Supervisory Special Agent
Squad CY-1
San Francisco Division
Federal Bureau of Investigation

Signal_Phone_Numbers.docx

Übersetzung:
Hallo Yoel,
Nochmals Entschuldigung für die Verzögerung. Im Anhang finden Sie die Liste der Nummern für den Signal-Kanal. Geben Sie uns Bescheid, wenn er eingerichtet ist, und wir werden eine Testnachricht darüber senden. Unsere Anwälte wollten, dass ich bestätige, dass Sie die Nachrichteneinstellungen so vornehmen, dass sie nicht verschwinden. Wir müssen in der Lage sein, alles, was wir gesendet haben, am Ende unseres Befehlsposts auf dem Bildschirm festzuhalten, um es zu dokumentieren. Vielen Dank!
Mit freundlichen Grüßen,
Elvis
Elvis M. Chan
Supervisory Special Agent
Truppe CY-1
Abteilung San Francisco
Federal Bureau of Investigation

25. Twitter nahm Anfragen von allen erdenklichen Regierungsstellen entgegen, angefangen mit dem Geheimdienstausschuss des Senats (SSCI), der sich offenbar vergewissern wollte, dass Twitter die Anweisungen des FBI befolgt. Die Führungskräfte beeilten sich, dem "Team SSCI" mitzuteilen, dass sie fünf Konten aufgrund eines FBI-Tipps gelöscht hatten:

Found in mbox Mailbox

Stacia Cardille September 1, 2020 at 8:19 PM

Fwd: State backed info ops update

To: [redacted] Yoel Roth, Cc: [redacted] Lauren Culbertson Details

Hi [redacted] and Yoel, Senate Intel asked us this followup question regarding the FBI. Any concerns with confirming to them the tip came from the FBI?

Thanks,
Stacia

---------- Forwarded message ---------

[redacted]

Found in mbox Mailbox

Yoel Roth September 1, 2020 at 10:10 PM

Re: State backed info ops update

To: Stacia Cardille, Cc: [redacted] Yoel Roth, [redacted] & 1 more Details

No concerns - and would actually encourage it. Let's give the FBI kudos where they've clearly earned them.

See More from Stacia Cardille

Übersetzung:
Hallo xxx und Yoel, der Geheimdienst des Senats hat uns diese Folgefrage bezüglich des FBI gestellt. Haben Sie irgendwelche Bedenken, wenn Sie ihnen bestätigen, dass der Tipp vom FBI kam?
Danke,
Stacia
Ich habe keine Bedenken und würde es sogar befürworten. Lassen Sie uns dem FBI dort Anerkennung zollen, wo es sie eindeutig verdient hat.

[redacted]

[redacted]

September 1, 2020 at 12:28 PM

State backed info ops update

To: [redacted] & 2 more

Details

Team SSCI,

We want to provide you a quick update. Today, we are suspending five Twitter accounts for platform manipulation that we can reliably attribute to Russian state actors.

The accounts purported to be associated with a website called PeaceData, which publishes a range of content about global political issues. At least some of the content published on the website was created by real people who appear to have contributed to PeaceData as freelancers.

The Tweets from the Russian-linked accounts were low quality and spammy, and most Tweets from these accounts received few, if any, Likes or Retweets. The accounts achieved little impact on Twitter and were identified and removed quickly.

Going forward, links to content from PeaceData's site will be blocked from being shared on our service.

In this instance, we worked closely with the FBI Foreign Influence Task Force and we appreciate their assistance. We will also update our repository of state-back information operations in the near future with these accounts.

Thanks so much,

[redacted]

Übersetzung:

Team SSCI,

Wir möchten Ihnen ein kurzes Update geben. Heute haben wir fünf Twitter-Konten wegen Plattformmanipulationen gesperrt, die wir zuverlässig russischen staatlichen Akteuren zuschreiben können.

Die Konten gaben vor, mit einer Website namens PeaceData verbunden zu sein, die eine Reihe von Inhalten zu globalen politischen Themen veröffentlicht. Zumindest einige der auf der Website veröffentlichten Inhalte wurden von echten Personen erstellt, die offenbar als freie Mitarbeiter für PeaceData tätig waren.

Die Tweets der mit Russland verknüpften Konten waren von geringer Qualität und spammig, und die meisten Tweets dieser Konten erhielten, wenn überhaupt, nur wenige Likes oder Retweets. Die Konten erzielten wenig Wirkung auf Twitter und wurden schnell identifiziert und entfernt.

Künftig werden Links zu Inhalten der PeaceData-Website für die Weitergabe über unseren Dienst gesperrt.

In diesem Fall haben wir eng mit der FBI Foreign Influence Task Force zusammengearbeitet und danken ihr für ihre Unterstützung.

Wir werden in naher Zukunft auch unser Repository mit Informationen über staatliche Rückverfolgungsmaßnahmen mit diesen Konten aktualisieren.

Herzlichen Dank,

[redacted]

September 1, 2020 at 1:27 PM

Re: State backed info ops update

To: [redacted] Stacia Cardille & 1 more

Details

Thank you, [redacted]

You mentioned below that Twitter worked closely with the FITF on this. Did they provide the initial tip, or did Twitter discover these accounts some other way.

Regardless, well done.

[redacted]

Ich danke Ihnen,

Sie haben weiter unten erwähnt, dass Twitter in dieser Sache eng mit der FITF zusammengearbeitet hat. Haben sie den ursprünglichen Hinweis gegeben oder hat Twitter diese Konten auf andere Weise entdeckt.

Unabhängig davon, gut gemacht.

Stacia Cardille September 1, 2020 at 1:36 PM

Update on PeaceData Activity

To: Chan, Elvis M. (SF) (FBI), Cc: [redacted] Yoel Roth & 1 more Details

Hi Elvis, we want to provide you a quick update. Today, we suspended five Twitter accounts for platform manipulation that we can reliably attribute to Russian state actors based on information we received from FITF.

As you know, the accounts purported to be associated with a website called PeaceData, which publishes a range of content about global political issues. At least some of the content published on the website was created by real people who appear to have contributed to PeaceData as freelancers.

The Tweets from the Russian-linked accounts were low quality and spammy, and most Tweets from these accounts received few, if any, Likes or Retweets. The accounts achieved little impact on Twitter.

Going forward, links to content from PeaceData's site will be blocked from being shared on our service.

We plan to publicly announce this and we informed the Intelligence Committees on the Hill that we worked closely with the FBI Foreign Influence Task Force and we appreciated your assistance.

Thank you,
Stacia

Chan, Elvis M. (SF) (FBI) September 1, 2020 at 1:38 PM

RE: [EXTERNAL EMAIL] - [SOCIAL NETWORK] Update on PeaceData Activity

To: Stacia Cardille, Cc: [redacted] Yoel Roth, [redacted] Details

Excellent! Thanks for the heads up. I'll let FITF know.

Regards,
Elvis

Übersetzung:

Hallo Elvis, wir möchten Sie kurz auf den neuesten Stand bringen. Heute haben wir fünf Twitter-Konten wegen Plattformmanipulation gesperrt, die wir aufgrund von Informationen, die wir von der FITF erhalten haben, zuverlässig russischen staatlichen Akteuren zuordnen können.

Wie Sie wissen, gaben die Konten vor, mit einer Website namens PeaceData verbunden zu sein, die eine Reihe von Inhalten zu globalen politischen Themen veröffentlicht. Zumindest einige der auf der Website veröffentlichten Inhalte wurden von echten Personen erstellt, die offenbar als freie Mitarbeiter für PeaceData tätig waren.

Die Tweets der mit Russland verknüpften Konten waren von geringer Qualität und spammig, und die meisten Tweets dieser Konten erhielten, wenn überhaupt, nur wenige Likes oder Retweets. Die Konten erzielten wenig Wirkung auf Twitter.

Künftig werden Links zu Inhalten der PeaceData-Website nicht mehr über unseren Dienst geteilt werden können.

Wir planen, dies öffentlich bekannt zu geben, und wir haben die Geheimdienstausschüsse auf dem Hill darüber informiert, dass wir eng mit der FBI Foreign Influence Task Force zusammengearbeitet

haben, und wir wissen Ihre Unterstützung zu schätzen.

Wir danken Ihnen,

Stacia

Ausgezeichnet! Danke für die Vorwarnung. Ich werde der FITF Bescheid geben.

Mit freundlichen Grüßen,

Elvis

26. Anfragen kamen von überall her: vom Finanzministerium, der NSA, praktisch allen Bundesstaaten, dem Gesundheitsministerium, dem FBI und dem DHS und vielen anderen:

[redacted] October 28, 2020 at 10:07 PM

Re: [FPCollab] Purported Large Scale Attack on Hospitals by Ryuk... Details

To: [redacted]

Dear team,

On October 28, 2020, CISA, FBI, and HHS issued a joint advisory that describes the tactics, techniques, and procedures (TTPs) used to deploy Ryuk ransomware against targets in the Healthcare and Public Health Sector (HPH) to infect systems for financial gain.

In their report, CISA, FBI, and HHS assess malicious cyber actors are targeting the HPH Sector with Trickbot malware, often leading to ransomware attacks, data theft, and the disruption of healthcare services.

Additionally, the joint statement notes that these types of attacks will be particularly challenging for organizations during the COVID-19 pandemic--highlighting that administrators will need to balance this risk when determining their cybersecurity investments.

Flashpoint analysts continue to monitor for any activities related to this advisory and will provide updates as relevant.

Source:

hxxps://us-cert[.]cisa.gov/sites/default/files/publications/AA20-302A_Ransomware%20_Activity_Targeting_the_Healthcare_and_Public_Health_Sector[.]pdf

On Wed, Oct 28, 2020 at 9:26 PM [redacted] via Flashpoint I Collaboration <[redacted]> wrote:

> https://www.fireeye.com/blog/threat-research/2020/10/kegtap-and-singlemalt-with-a-ransomware-chaser.html

Übersetzung:

Liebes Team,

am 28. Oktober 2020 haben CISA, FBI und HHS eine gemeinsame Empfehlung herausgegeben, in der die Taktiken, Techniken und Verfahren (TTPs) beschrieben werden, die verwendet werden, um die Ransomware Ryuk gegen Ziele im Gesundheitswesen und im öffentlichen Gesundheitssektor (HPH) einzusetzen, um Systeme für finanziellen Gewinn zu infizieren.

In ihrem Bericht stellen CISA, FBI und HHS fest, dass böswillige Cyber-Akteure den HPH-Sektor mit Trickbot-Malware angreifen, was häufig zu Ransomware-Angriffen, Datendiebstahl und der Unterbrechung von Gesundheitsdiensten führt.
Darüber hinaus wird in der gemeinsamen Erklärung darauf hingewiesen, dass diese Arten von Angriffen während der COVID-19-Pandemie eine besondere Herausforderung für Organisationen darstellen und dass Administratoren dieses Risiko bei der Festlegung ihrer Investitionen in die Cybersicherheit berücksichtigen müssen.
Die Analysten von Flashpoint beobachten weiterhin alle Aktivitäten im Zusammenhang mit dieser Empfehlung und werden gegebenenfalls Updates bereitstellen.
Quelle:
hxxps://us-cert[.]cisa.gov/sites/default/files/publications/AA20-302A_Ransomware%20_Activity_Targeting_the Healthcare_and_Public_Health_Sector[.]pdf

---

[redacted] (FBI) September 10, 2020 at 11:47 AM
Sanctions
To: Yoel Roth, [redacted] Cc: & 2 more Details

FYI, Treasury just added people to the SDN list, including Derkach.

https://home.treasury.gov/news/press-releases/sm1118

Thanks,
[redacted]

[redacted]
Unit Chief
FBI | Foreign Influence Task Force
[redacted]

Übersetzung:
Zu Ihrer Information: Das Finanzministerium hat soeben weitere Personen auf die SDN-Liste gesetzt, darunter auch Derkach.
https://home.treasury.gov/news/press-releases/sm1118
Danke an alle,
Leiter der Einheit
FBI | Task Force Ausländische Beeinflussung

[redacted] mbox November 5, 2020 at 7:54 AM

[FPCollab] US Seizes Additional Domains Used in Global Disinformation Campaign

To: Flashpoint | Collaboration,

Reply-To: [redacted]

Good morning Team,

The US Department of Justice seized an additional twenty-seven domains designed to appear as legitimate news outlets and used by Iran's Islamic Revolutionary Guards Corp to orchestrate a global disinformation campaign. The following four domains seized were used to specifically target US audiences:

- ahtribune[.]com
- awdnews[.]com
- criticalstudies[.]org
- rpfront[.]com

The latest seizure was part of an ongoing effort by the US-based social media companies and the FBI to publicly disclose Iranian interference operations. The US previously seized ninety-two domains used by the IRGC to conduct disinformation campaigns on October 7, 2020.

The move by the DOJ to seize the domains is part of a coordinated effort by the US to thwart Iranian interference in US elections. On November 3, 2020, US Cyber Command and the National Security Agency (NSA) revealed they had conducted an unspecified cyber operation against IRGC cyber threat actors following the Iranian campaign targeting US voters with threatening emails claiming to be the Proud Boys.

For more information on Iranian election interference and disinformation campaigns see:

- Iran Allegedly Poses as Proud Boys in Voter Intimidation Campaign
- Election Security
- Disinformation and Misinformation

Übersetzung:

Guten Morgen Team,

Das US-Justizministerium hat weitere siebenundzwanzig Domains beschlagnahmt, die den Anschein legitimer Nachrichtenagenturen erwecken sollten und von den Islamischen Revolutionsgarden des Iran für eine globale Desinformationskampagne genutzt wurden. Die folgenden vier beschlagnahmten Domains wurden speziell für die Zielgruppe der USA verwendet:

ahtribune[.]com

awdnews[.]com

criticalstudies[.]org

rpfront[.]com

Die jüngste Beschlagnahmung war Teil der laufenden Bemühungen der in den USA ansässigen Social-Media-Unternehmen und des FBI, iranische Störaktionen öffentlich zu machen. Die USA hatten bereits am 7. Oktober 2020 zweiundneunzig Domains beschlagnahmt, die von der IRGC für Desinformationskampagnen genutzt wurden.

Der Schritt des Justizministeriums, die Domains zu beschlagnahmen, ist Teil einer koordinierten Anstrengung der USA, die iranische Einmischung in die US-Wahlen zu vereiteln. Am 3. November 2020 gaben das US Cyber Command und die National Security Agency (NSA) bekannt, dass sie eine nicht näher bezeichnete Cyber-Operation gegen Cyber-Bedrohungsakteure der IRGC durchgeführt haben, nachdem die iranische Kampagne US-Wähler mit Droh-E-Mails angegriffen hatte, in denen sie sich als die Proud Boys ausgaben.

Weitere Informationen über iranische Wahleinmischungen und Desinformationskampagnen finden Sie unter:

Iran gibt sich bei Einschüchterungskampagne für Wähler angeblich als Proud Boys aus

Sicherheit bei den Wahlen

Desinformation und Fehlinformation

---------- Forwarded message ---------
From: [redacted]>
Date: Mon, Oct 26, 2020 at 1:32 PM
Subject: FW: Fake Twitter Accounts
To: Misinformation Reports <[redacted]>
Cc: [redacted] (FBI) [redacted]<
[redacted]

Please see below. Our Election Information Security Analyst came across some suspicious accounts that are ostensibly CT-based and attempting to look official-ish.

Thanks,

[redacted]

[redacted]
General Counsel
Connecticut Secretary of the State Denise Merrill
[redacted]
[redacted]

Übersetzung:

Bitte siehe unten. Unser Election Information Security Analyst ist auf einige verdächtige Konten gestoßen, die angeblich von der CT stammen und versuchen, offiziell zu wirken.

Danke dafür,

General Counsel

Denise Merrill, Staatssekretärin von Connecticut

27. Sie erhielten auch eine erstaunliche Vielzahl von Anfragen von Beamten, die darum baten, dass Personen, die sie nicht mögen, gesperrt werden. Hier bittet das Büro des Demokraten und Chefs des Geheimdienstausschusses im Repräsentantenhaus, Adam Schiff, Twitter, den Journalisten Paul Sperry zu sperren:

---------- Forwarded message ---------
From: [redacted]>
Date: Thu, Nov 12, 2020 at 5:44 PM
Subject: Fwd: Tweets
To: [redacted]

Hi [redacted]

I met with [redacted] from PP and he flagged the attached analysis from the House Permanent Select Intelligence Committee (HPSIC) Rep. Adam Schiff's Office for your review and feedback related to alleged harassment from QAnon conspiracists, against Staffer [redacted]. Would like to get your thoughts on our ability if any to support any of this request.

Of note, [redacted] from SP has reviewed the request, and consulted with [redacted] from SI.

Below is her initial feedback on the request:

> Remove any and all content about Mr. Misko and other Committee staff from its service—to include quotes, retweets, and reactions to that content > **no, this isn't feasible/we don't do this**
> Suspend the many accounts, including @GregRubini and @paulsperry_, which have repeatedly promoted false QAnon conspiracies and harassed [redacted] > **we'll review these accounts again but I believe [redacted] mentioned only one actually qualified for suspension**
> Suppress any and all search results about [redacted] and other Committee staff >**no, we don't do this - if it *is* related to QAnon it should already be deamplified**
> Stop the spread of future misinformation on Twitter about [redacted] and other Committee staff who are not public figures and who were not central actors in impeachment inquiry or the 2020 presidential election > **no, we don't have a general misinformation policy**
> Label and reduce the visibility of any content about [redacted] that Twitter does not remove for the reasons cited above. > **no, we don't do this**

Übersetzung:

Hallo

traf sich mit von PP und er markiert die beigefügte Analyse aus dem Haus Permanent Select Intelligence Committee (HPSIC) Rep. Adam Schiff Büro für Ihre Überprüfung und Feedback im Zusammenhang mit angeblichen Belästigung von QAnon Verschwörungstheoretiker, gegen Staffer würde gerne Ihre Gedanken über unsere Fähigkeit zu bekommen, wenn überhaupt, eine dieser Anfrage zu unterstützen.

Anmerkung: SP hat den Antrag geprüft und sich mit SI beraten.

Im Folgenden finden Sie ihr erstes Feedback zu dem Antrag:

Entfernung aller Inhalte über Herrn Misko und andere Mitarbeiter des Ausschusses aus dem Dienst - einschließlich Zitate, Retweets und Reaktionen auf diese Inhalte > ***nein, das ist nicht machbar/wir machen das nicht***

Die vielen Konten sperren, einschließlich @GregRubini und @paulsperry_, die wiederholt falsche QAnon-Verschwörungen propagiert und belästigt haben > ***wir werden diese Konten noch einmal überprüfen, aber ich glaube, dass nur eines der genannten Konten tatsächlich für eine Sperrung in Frage kommt***

Unterdrückung aller Suchergebnisse über Misko und andere Mitarbeiter des Ausschusses ***> nein, das machen wir nicht - wenn es mit QAnon zu tun hat, sollte es bereits entschärft sein***
Stoppen Sie die Verbreitung zukünftiger Fehlinformationen auf Twitter über und andere Mitarbeiter des Ausschusses, die keine Personen des öffentlichen Lebens sind und keine zentralen Akteure in den Ermittlungen zum Amtsenthebungsverfahren oder den Präsidentschaftswahlen 2020 waren > nein, wir haben keine allgemeine Fehlinformationspolitik
Markieren und reduzieren Sie die Sichtbarkeit von Inhalten, die Twitter aus den oben genannten Gründen nicht entfernt. ***> Nein, das tun wir nicht***
28. "SO ETWAS TUN WIR NICHT" Sogar Twitter lehnte es damals ab, dem Antrag von Schiff stattzugeben. Sperry wurde jedoch später gesperrt.

---------- Forwarded message ---------
From: [redacted]>
Date: Thu, Nov 12, 2020 at 5:44 PM
Subject: Fwd: Tweets
To: [redacted]

Hi [redacted]

I met with [redacted] from PP and he flagged the attached analysis from the House Permanent Select Intelligence Committee (HPSIC) Rep. Adam Schiff's Office for your review and feedback related to alleged harassment from QAnon conspiracists, against Staffer [redacted]. Would like to get your thoughts on our ability if any to support any of this request.

Of note, [redacted] from SP has reviewed the request, and consulted with [redacted] from SI.

Below is her initial feedback on the request:

> Remove any and all content about Mr. Misko and other Committee staff from its service—to include quotes, retweets, and reactions to that content > **no, this isn't feasible/we don't do this**
> Suspend the many accounts, including @GregRubini and @paulsperry_, which have repeatedly promoted false QAnon conspiracies and harassed [redacted] > **we'll review these accounts again but I believe [redacted] mentioned only one actually qualified for suspension**
> Suppress any and all search results about [redacted] and other Committee staff >**no, we don't do this - if it *is* related to QAnon it should already be deamplified**
> Stop the spread of future misinformation on Twitter about [redacted] and other Committee staff who are not public figures and who were not central actors in impeachment inquiry or the 2020 presidential election > **no, we don't have a general misinformation policy**
> Label and reduce the visibility of any content about [redacted] that Twitter does not remove for the reasons cited above. > **no, we don't do this**

29. Twitter kam fast allen anderen Anträgen nach, auch denen der GEC - einschließlich der Entscheidung, Konten wie RebelProtests und BricsMedia zu verbieten, weil die GEC sie als "GRU-gesteuert" bzw. "mit der russischen Regierung verbunden" bezeichnete:

Site Integrity / HPSI-1507 RESOLVED

FBI referral: RU state-controlled media and inauthentic news outlets

View issue · Add comment

1 comment

[redacted] on 2020-10-01 9:43 PM

Due to additional information from GEC that was made available on 1 October, SI has moved to suspend @RebelProtests, as GEC now plans to publish a report calling @RebelProtests a GRU-directed site. Also, SI has decided to suspend @bricsmedia after GEC announced plans to publish a report linking the organization to the Russian government.

Übersetzung:
FBI-Befassung: RU staatlich kontrollierte Medien und unauthentische Nachrichtenkanäle
1 Kommentar
am 2020-10-01 9:43 PM
Aufgrund zusätzlicher Informationen von GEC, die am 1. Oktober zur Verfügung gestellt wurden, hat SI beschlossen, RebelProtests zu suspendieren, da GEC nun plant, einen Bericht zu veröffentlichen, in dem RebelProtests als eine von der GRU gesteuerte Seite bezeichnet wird. Außerdem hat SI beschlossen, bricsmedia zu suspendieren, nachdem GEC angekündigt hat, einen Bericht zu veröffentlichen, der die Organisation mit der russischen Regierung in Verbindung bringt.

Rebel Inside
@RebelProtests
Follow

🇨🇱 Thousands of Chileans sing the feminist anthem "A Rapist in Your Path" and clashes with #police during a protest in Italy Square in #Santiago to mark International Women's Day. #Chile

Übersetzung:
Tausende Chilenen singen die feministische Hymne "Ein Vergewaltiger in deinem Weg" und stoßen mit der #Polizei während einer Demonstration auf dem Italienplatz in #Santiago anlässlich des Internationalen Frauentags zusammen. #Chile

30. Die GEC-Anfragen waren es, auf die sich ein ehemaliger CIA-Mitarbeiter, der bei Twitter arbeitet, bezog, als er sagte: "Unser Zeitfenster dafür schließt sich", was bedeutet, dass die Tage, an denen Twitter ernsthafte Anfragen ablehnen konnte, vorbei sind.

[redacted]

Re: Flag from the GEC

To: [redacted] Cc: Yoel Roth, integrity-io

October 1, 2020 at 8:19 PM

Details

Yep. InfoBRICS is an entity that we've received previous notice on, though if recollection serves, government partners have never been so specific as to say that it was directly controlled by the GRU. BRICS is an inherently Russia-dominated economic organization, so it was always likely that a website and Twitter account designed to promote it would be directed by the Kremlin. Due to a lack of technical evidence on our end, I've generally left it be, waiting for more evidence. I think that our window on that is closing, given that government partners are becoming more aggressive on attribution and reporting on it. I'm going to go ahead with suspension and marking the domain as UNSAFE.

Rebel Inside was a new one for me too. Not even sure what the goal of the account could possibly be other than to highlight unrest in other areas of the world besides Russia. I've already suspended it and marked its domain as UNSAFE.

I'll update this info in HPSI-1507.

[redacted]

--
You received this message because you are subscribed to the Google Groups "integrity-io" group.
To unsubscribe from this group and stop receiving emails from it, send an email to integrity-io+unsubscribe@twitter.com.
To view this discussion on the web visit https://groups.google.com/a/twitter.com/d/msgid/integrity-io/CAMUkYNaNPRKD34FcqLVoLKZWsiTDYAOmpoU9n9F-i%2BmYv77WkQ%40mail.gmail.com.

Übersetzung:
Jawohl. InfoBRICS ist eine Organisation, über die wir schon früher informiert wurden. Wenn ich mich recht erinnere, waren die Regierungspartner jedoch nie so konkret, dass sie sagten, sie würde direkt vom GRU kontrolliert. Die BRICS sind eine von Russland dominierte Wirtschaftsorganisation, so dass es immer wahrscheinlich war, dass eine Website und ein Twitter-Konto, die für diese Organisation werben sollten, vom Kreml gesteuert wurden. Da es uns an technischen Beweisen mangelt, habe ich es im Allgemeinen dabei belassen und auf weitere Beweise gewartet. Ich denke, dass sich unser Zeitfenster in dieser Hinsicht schließt, da die Partner der Regierung aggressiver werden, was die Zuordnung und die Berichterstattung darüber angeht. Ich werde die Domäne aussetzen und als UNSAFE kennzeichnen.
Rebel Inside war auch für mich etwas Neues. Ich bin mir nicht einmal sicher, was das Ziel dieses Kontos sein könnte, außer auf Unruhen in anderen Regionen der Welt als Russland hinzuweisen. Ich habe es bereits gesperrt und seine Domäne als UNSAFE markiert.
Ich werde diese Information in HPSI-1507 aktualisieren.

31. Erinnern Sie sich an die "internen Richtlinien" aus dem Jahr 2017, in denen Twitter beschloss, jeden Nutzer zu entfernen, der "von den US-Geheimdiensten" als staatlich geförderte Einrichtung identifiziert wurde, die Cyberoperationen durchführt? Bis 2020 kamen solche Identifizierungen in Massen.

***External Offboarding Policy**: Your use of Twitter services is subject to Twitter's Ads Policies, available at twitter.com/adspolicy, the Twitter Rules, available at twitter.com/rules, the Twitter Terms of Service, available at twitter.com/tos, any other agreements you have with Twitter and your and our legal obligations. If we suspect that an ad is in violation of our rights, agreements or policies, we may stop the ad from running. In some cases, including but not limited to multiple or severe violations of our rights or policies, or if you engage or are suspected as engaging in any unlawful activity on our service, as we determine in our sole discretion, we will suspend or terminate your account.*

***Internal Guidance**: Any user identified by the U.S. intelligence community as a state-sponsored entity conducting cyber operations against targets associated with U.S. or other elections, or an entity associated with such operations, shall not be allowed to advertise on Twitter.*

Übersetzung:
Externe Offboarding-Richtlinie: Deine Nutzung der Twitter Dienste unterliegt den Twitter Anzeigenrichtlinien, die unter twitter.com/adspolicy zu finden sind, den Twitter Regeln, die unter twitter.com/rules zu finden sind, den Twitter Nutzungsbedingungen, die unter twitter.com/tos zu finden sind, allen anderen Vereinbarungen, die du mit Twitter getroffen hast, sowie deinen und unseren rechtlichen Verpflichtungen. Wenn wir den Verdacht haben, dass eine Anzeige gegen unsere Rechte, Vereinbarungen oder Richtlinien verstößt, können wir die Schaltung der Anzeige stoppen. In einigen Fällen, insbesondere bei mehrfachen oder schwerwiegenden Verstößen gegen unsere Rechte oder Richtlinien, oder wenn du dich an ungesetzlichen Aktivitäten auf unserem Dienst beteiligst oder verdächtigt wirst, werden wir dein Konto nach eigenem Ermessen aussetzen oder auflösen.
Interne Anleitungen: Nutzer, die von den US-Geheimdiensten als staatlich geförderte Organisationen identifiziert wurden, die Cyber-Operationen gegen Ziele im Zusammenhang mit US-amerikanischen oder anderen Wahlen durchführen, oder Organisationen, die mit solchen Operationen in Verbindung stehen, dürfen nicht auf Twitter werben.

32. "USIC"-Anfragen begannen oft einfach mit "Wir bewerten" und lieferten dann Listen (manchmal in separaten Excel-Dokumenten), von denen sie glaubten, dass sie mit Russlands Internet Research Agency in Verbindung stehen und Cyber-Operationen von Afrika über Südamerika bis in die USA durchführen:

START OF TEXT

UNCLASSIFIED

(U) THIS INFORMATION IS PROVIDED ONLY FOR INTELLIGENCE PURPOSES IN AN EFFORT TO DEVELOP POTENTIAL INVESTIGATIVE LEADS. IT CANNOT BE USED IN CONNECTION WITH ANY FOREIGN OR DOMESTIC COURT PROCEEDINGS OR FOR ANY OTHER LEGAL, JUDICIAL, OR ADMINISTRATIVE PURPOSES.

(U) We assess that Russian mogul Yevgeniy Prigozhin's Internet Research Agency (IRA) controlled the Twitter handle JGoldPhD, which was posting racially derogatory content targeting African Americans in July 2022.

UNCLASSIFIED

END OF TEXT

Übersetzung:
ANFANG DES TEXTES
UNVERSCHLOSSEN
(U) DIESE INFORMATIONEN WERDEN NUR FÜR NACHRICHTENDIENSTLICHE ZWECKE ZUR VERFÜGUNG GESTELLT, UM MÖGLICHE ERMITTLUNGSANSÄTZE ZU ENTWICKELN. SIE DÜRFEN NICHT IN VERBINDUNG MIT AUSLÄNDISCHEN ODER INLÄNDISCHEN GERICHTSVERFAHREN ODER FÜR ANDERE RECHTLICHE, GERICHTLICHE ODER ADMINISTRATIVE ZWECKE VERWENDET WERDEN.
(U) Wir gehen davon aus, dass die Internet Research Agency (IRA) des russischen Moguls Yevgeniy Prigozhin das Twitter-Handle JGoldPhD kontrollierte, das im Juli 2022 rassistische, gegen Afroamerikaner gerichtete Inhalte postete.
UNVERSCHLOSSEN
TEXT ENDE

START OF TEXT

UNCLASSIFIED

(U) THIS INFORMATION IS PROVIDED ONLY FOR INTELLIGENCE PURPOSES IN AN EFFORT TO DEVELOP POTENTIAL INVESTIGATIVE LEADS. IT CANNOT BE USED IN CONNECTION WITH ANY FOREIGN OR DOMESTIC COURT PROCEEDINGS OR FOR ANY OTHER LEGAL, JUDICIAL, OR ADMINISTRATIVE PURPOSES.

(U) We assess that Russian mogul Yevgeniy Prigozhin's Internet Research Agency (IRA) established and was operating troll farms in Benin, Mali, Senegal and likely India, Pakistan, and Nigeria as of late 2021. The involved accounts published pro-Russia, anti-French, and anti-West narratives and had purportedly amassed thousands of views. It is also possible that some subset of accounts were also publishing pro-French narratives.

(U) The following personnel were operating as part of the IRA troll farms:

Benin Troll Farm (U)

(U) Valence Agodjo (lead), Sanni Malik (content manager), Georges Ussato (content manager), and Ricardo OrlÃ©ance (content manager) were responsible for managing unspecified Facebook and unspecified Instagram accounts.

Mali Troll Farm (U)

(U) Oladele Landry (lead), Ricardo Krubally (content manager), and Fatoumata Keita (content manager) were responsible for managing unspecified Facebook and unspecified Instagram accounts.

Übersetzung:

ANFANG DES TEXTES

UNCLASSIFIED

(U) DIESE INFORMATIONEN WERDEN NUR FÜR NACHRICHTENDIENSTLICHE ZWECKE ZUR VERFÜGUNG GESTELLT, UM MÖGLICHE ERMITTLUNGSANSÄTZE ZU ENTWICKELN. SIE DÜRFEN NICHT IN VERBINDUNG MIT AUSLÄNDISCHEN ODER INLÄNDISCHEN GERICHTSVERFAHREN ODER FÜR ANDERE RECHTLICHE, GERICHTLICHE ODER ADMINISTRATIVE ZWECKE VERWENDET WERDEN.

(U) Wir gehen davon aus, dass die Internet Research Agency (IRA) des russischen Moguls Yevgeniy Prigozhin ab Ende 2021 Troll-Farmen in Benin, Mali, Senegal und wahrscheinlich auch in Indien, Pakistan und Nigeria eingerichtet und betrieben hat. Die betroffenen Konten veröffentlichten pro-russische, anti-französische und anti-westliche Beiträge und hatten angeblich Tausende von

Aufrufen angehäuft. Es ist auch möglich, dass eine Teilmenge der Konten auch pro-französische Beiträge veröffentlichte.
(U) Die folgenden Personen waren als Teil der IRA-Trollfarmen tätig:
Benin Troll Farm (U) (U) Valence Agodjo (Leitung), Sanni Malik (Content Manager), Georges Ussato (Content Manager) und Ricardo OrlÀ Cance (Content Manager) waren für die Verwaltung nicht näher bezeichneter Facebook- und Instagram-Konten verantwortlich.
Mali Troll Farm (U)
(U) Oladele Landry (Leitung), Ricardo Krubally (Content Manager) und Fatoumata Keita (Content Manager) waren für die Verwaltung nicht näher bezeichneter Facebook- und nicht näher bezeichneter Instagram-Konten verantwortlich.
33. In einem kurzen Bericht, der direkt nach dem Einmarsch Russlands in die Ukraine Anfang letzten Jahres versandt wurde, wurden große russische Medien wie Wedomosti und http://Gazeta.ru gekennzeichnet. Die Formulierung über "staatliche Akteure" entspricht den internen Richtlinien von Twitter.

Information Sharing for Twitter 03-02-2022

----------BEGIN TEXT----------

(U) THIS INFORMATION IS PROVIDED ONLY FOR INTELLIGENCE PURPOSES IN AN EFFORT TO DEVELOP POTENTIAL INVESTIGATIVE LEADS. IT CANNOT BE USED IN CONNECTION WITH ANY FOREIGN OR DOMESTIC COURT PROCEEDINGS OR FOR ANY OTHER LEGAL, JUDICIAL, OR ADMINISTRATIVE PURPOSES.

We believe the following accounts are being used by Russian state actors to conduct disinformation campaigns on your platform:

https://twitter.com/ru_rbc
https://twitter.com/gazetaru
https://twitter.com/vedomosti
https://twitter.com/tass_agency
@uanovo [lightning emoji]

(U) Any feedback you can provide regarding these accounts and any violations of your company's terms of service would be greatly appreciated.

----------END TEXT----------

Übersetzung:
Informationsaustausch für Twitter 03-02-2022
----------BEGIN TEXT ----
(U) DIESE INFORMATIONEN WERDEN NUR FÜR NACHRICHTENDIENSTLICHE ZWECKE ZUR VERFÜGUNG GESTELLT, UM MÖGLICHE ERMITTLUNGSANSÄTZE ZU ENTWICKELN. SIE KÖNNEN NICHT IN VERBINDUNG MIT AUSLÄNDISCHEN ODER INLÄNDISCHEN

GERICHTSVERFAHREN ODER FÜR ANDERE RECHTLICHE, GERICHTLICHE ODER ADMINISTRATIVE ZWECKE VERWENDET WERDEN.
Wir glauben, dass die folgenden Konten von russischen staatlichen Akteuren genutzt werden, um Desinformationskampagnen auf Ihrer Plattform durchzuführen:
https://twitter.com/ru_rbc
https://twitter.com/gazetaru
https://twitter.com/vedomosti
https://twitter.com/tass Agentur
@uanovo [Blitz-Emoji]
(U) Für jede Rückmeldung, die Sie zu diesen Konten und etwaigen Verstößen gegen die Nutzungsbedingungen Ihres Unternehmens geben können, wären wir Ihnen sehr dankbar.
----------ENDTEXT---------.

34. Einige Berichte waren nur einen Absatz lang und sagten Dinge wie: "Die angehängten E-Mail-Konten ... wurden möglicherweise für "Beeinflussungsoperationen, Social Media Collection oder Social Engineering" verwendet. Ohne weitere Erklärung wurde Twitter ein Excel-Dokument übermittelt:

> **(U//FOUO) Advanced Persistent Threat (APT) cyber actors used the attached email accounts to create hundreds of social media accounts between mid-June and early September 2022, possibly for use in influence operations, social media collection, or social engineering.**

Übersetzung:
(U//FOUO) Advanced Persistent Threat (APT) Cyber-Akteure nutzten die angehängten E-Mail-Konten, um zwischen Mitte Juni und Anfang September 2022 Hunderte von Social-Media-Konten zu erstellen, die möglicherweise für Beeinflussungsoperationen, das Sammeln von Daten in sozialen Medien oder Social Engineering genutzt wurden.

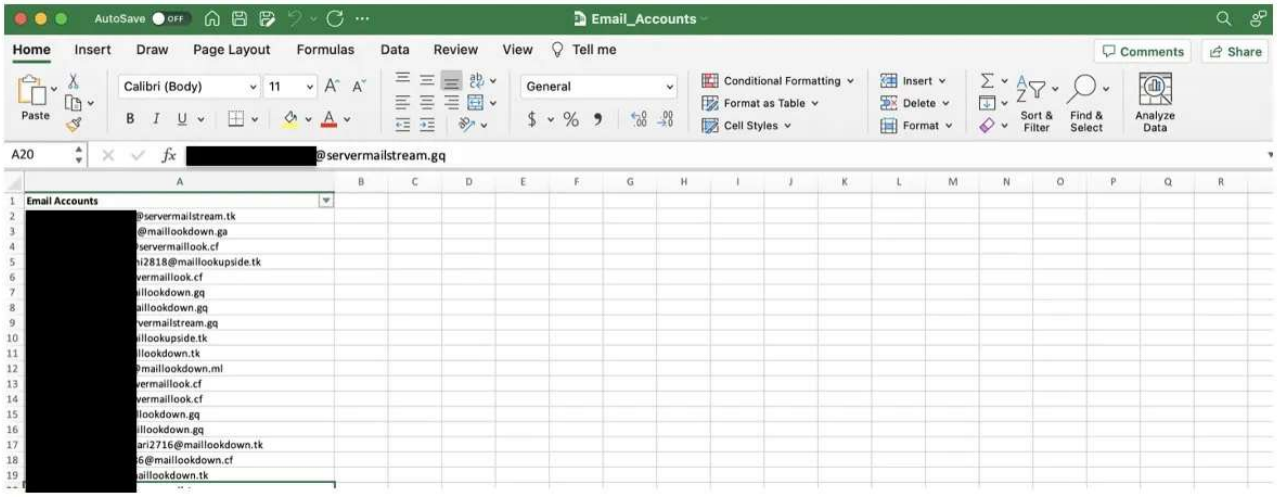

35. Sie wurden sogar vor der Werbung für ein Buch des ehemaligen ukrainischen Staatsanwalts Viktor Shokhin gewarnt, der "Korruption durch die US-Regierung" - insbesondere durch Joe Biden - behauptet.

START OF TEXT
UNCLASSIFIED
(U) THIS INFORMATION IS PROVIDED ONLY FOR INTELLIGENCE PURPOSES IN AN EFFORT TO DEVELOP POTENTIAL INVESTIGATIVE LEADS. IT CANNOT BE USED IN CONNECTION WITH ANY FOREIGN OR DOMESTIC COURT PROCEEDINGS OR FOR ANY OTHER LEGAL, JUDICIAL, OR ADMINISTRATIVE PURPOSES.
(U) We assess with high confidence that in the summer of 2020 members of a Russian influence organization, which is at least partially directed by Russian intelligence, were aware of a production plan associated with an upcoming book authored by former Ukrainian Prosecutor General Viktor Shokin. We have information that indicates that the book is intended to reveal corruption allegedly perpetrated by the U.S. in Ukraine, and that the intended audience includes political institutions in the U.S., Europe, and Ukraine. Versions of the book could be released in Russian, Ukrainian, and English this fall.
(U) While it is unclear at this time how involved Russian intelligence might be in the creation or promotion of this book, they have been known to direct this same influence organization to propagate similar information in previous operations. As such, we wanted to highlight the potential nexus between this book and Russian intelligence, and we suspect that the book could be promoted online via foreign-controlled or inauthentic accounts.

Übersetzung:
START OF TEXT
UNCLASSIFIED
(U) THIS INFORMATION IS PROVIDED ONLY FOR INTELLIGENCE PURPOSES IN AN EFFORT TO DEVELOP POTENTIAL INVESTIGATIVE LEADS. IT CANNOT BE USED IN CONNECTION WITH ANY FOREIGN OR DOMESTIC COURT PROCEEDINGS OR FOR ANY OTHER LEGAL, JUDICIAL, OR ADMINISTRATIVE PURPOSES. (U) We assess with high confidence that in the summer of 2020 members of a Russian influence organization, which is at least partially directed by Russian intelligence, were aware a of a production plan associated with an upcoming book authored by former Ukrainian Prosecutor General Viktor Shokin. We have information that indicates that the book is intended to reveal corruption allegedly perpetrated by the U.S. in Ukraine, and that the intended audience includes political institutions in the U.S., Europe, and Ukraine.
Versions of the book could be released in Russian, Ukrainian, and English this fall.
(U) While it is unclear at this time how involved Russian intelligence might be in the creation or promotion of this book, they have been known to direct this same influence organization to propagate similar information in previous operations. As such, we wanted to highlight the potential nexus between this book and Russian intelligence, and we suspect that the book could be promoted online via foreign-controlled or inauthentic accounts.

36. In den Wochen vor der Wahl im Jahr 2020 war Twitter so verwirrt von den verschiedenen Strömen eingehender Anfragen, dass Mitarbeiter das FBI fragen mussten, welche die richtige war:

[redacted] mbox October 28, 2020 at 11:54 AM

Fwd: NCRIC/SF InfraGard Election 2020 HSIN Connect Room

To: Chan, Elvis M. (SF) (FBI), [redacted] Yoel Roth

Hi Elvis!

Do you know if this is something different than the information that we'll already be receiving through the Signal channel? Trying to make sure we have all our bases covered while also optimizing resources.

Thanks so much,
[redacted]

---------- Forwarded message ---------
From: **NCRIC** [redacted]
Date: Wed, Oct 28, 2020 at 11:23 AM
Subject: NCRIC/SF InfraGard Election 2020 HSIN Connect Room
To: <[redacted]>

Dear Private Sector Partner,

We are pleased to announce that the Northern California Regional Intelligence Center (NCRIC) in partnership with the San Francisco FBI Field Division, will activate a Homeland Security Information Network (HSIN) Connect Room which will be used to provide public safety information to our Private Sector Partners related to the upcoming 2020 National Election. Current members of the San Francisco FBI InfraGard Member Alliance and the NCRIC Private Sector Program are invited to register, using the link below, to gain access to this resource.

YOU MUST BE A MEMBER OF EITHER THE NCRIC OR SF INFRAGARD TO PARTICIPATE.

The NCRIC/SF FBI Private Sector 2020 Election HSIN Connect Room will be activated Monday, **November 2, 2020, from 8:00 AM-8:00 PM, and will remain operational through November 5, 2020**, during the same 12-hour timeframe each day, unless public safety related activity dictates differently. The HSIN Connect Room will provide a forum where information and relevant documents will be posted which have been gleaned from various government sources tasked with ensuring public safety during the week of the National Election. The HSIN Connect Room will not provide a means to report criminal activity or engage in two-way communications with either the NCRIC or the SF FBI personnel. The sole purpose of this resource is to provide public safety information to our private sector partners in as close to real-time as possible. As always, emergencies and in-progress criminal activity should be reported via **911** to local law enforcement. Suspicious activity (Suspicious Activity Reporting Criteria Guide) can be reported through the NCRIC Website www.ncric.ca.gov. Should you have any questions please contact [redacted]

Übersetzung:

Hallo Elvis!

Weißt du, ob dies etwas anderes ist als die Informationen, die wir bereits über den Signal Kanal erhalten? Ich versuche sicherzustellen, dass wir alle unsere Grundlagen abgedeckt haben und gleichzeitig die Ressourcen optimieren.

Herzlichen Dank!

Weitergeleitete Nachricht -------

Von: NCRIC

Date: Wed, Oct 28, 2020 at 11:23 AM

Subject: NCRIC/SF InfraGard-Wahl 2020 HSIN-Verbindungsraum

An:

Sehr geehrte Partner aus dem Privatsektor,

wir freuen uns, Ihnen mitteilen zu können, dass das Northern California Regional Intelligence Center (NCRIC) in Zusammenarbeit mit der San Francisco FBI Field Division einen Homeland Security Information Network (HSIN) Connect Room einrichten wird, der Informationen zur öffentlichen Sicherheit für unsere Partner aus dem Privatsektor im Zusammenhang mit den bevorstehenden nationalen Wahlen 2020 bereitstellen wird.
Aktuelle Mitglieder der San Francisco FBI InfraGard Member Alliance und des NCRIC Private Sector Program sind eingeladen, sich über den unten stehenden Link zu registrieren, um Zugang zu dieser Ressource zu erhalten.
UM TEILZUNEHMEN, MÜSSEN SIE MITGLIED DER NORIC ODER SF INFRAGARD SEIN.
Der NCRIC/SF FBI Private Sector 2020 Election HSIN Connect Room wird am Montag, den 2. November 2020, von 8:00 bis 20:00 Uhr aktiviert und bleibt bis zum 5. November 2020 jeden Tag im selben 12-Stunden-Zeitfenster in Betrieb, es sei denn, Aktivitäten im Zusammenhang mit der öffentlichen Sicherheit erfordern etwas anderes. Der HSIN Connect Room wird ein Forum bieten, in dem Informationen und relevante Dokumente veröffentlicht werden, die aus verschiedenen Regierungsquellen stammen, die mit der Gewährleistung der öffentlichen Sicherheit während der Woche der nationalen Wahlen beauftragt sind. Der HSIN Connect Room dient nicht dazu, kriminelle Aktivitäten zu melden oder mit den Mitarbeitern des NCRIC oder des SF FBI in Kontakt zu treten. Der einzige Zweck dieser Ressource ist die Bereitstellung von Informationen zur öffentlichen Sicherheit für unsere Partner aus dem privaten Sektor, und zwar so nah wie möglich an der Echtzeit. Wie immer sollten Notfälle und laufende kriminelle Aktivitäten über den Notruf 911 an die örtlichen Strafverfolgungsbehörden gemeldet werden. Verdächtige Aktivitäten (Kriterienleitfaden für die Meldung verdächtiger Aktivitäten) können über die NCRIC-Website www.ncric.ca.gov gemeldet werden. Sollten Sie Fragen haben, wenden Sie sich bitte an

37. "ICH ENTSCHULDIGE MICH IM VORAUS FÜR IHRE ARBEITSBELASTUNG": Anfragen von FBI-Büros aus dem ganzen Land gingen ein, Tag für Tag, Stunde für Stunde: Wenn Twitter nicht schnell gehandelt hat, kamen Fragen: "Wurde etwas unternommen?" "Hat sich etwas getan?"

[redacted]

October 27, 2020 at 8:38 PM

Fwd: [SOCIAL NETWORK] Re: [EXTERNAL EMAIL] - Time for a very quick call?

To: Patrick Conlon, Yoel Roth

Hi both - do you know which group of 132 accounts he is referring to? And if so, do you have the list of accounts?

Thanks!
Abby

--------- Forwarded message ---------
From: [redacted] (FBI) [redacted]
Date: Tue, Oct 27, 2020 at 8:36 PM
Subject: Re: [SOCIAL NETWORK] Re: [EXTERNAL EMAIL] - Time for a very quick call?
To: [redacted]

Hey Sorry I just tried to call you back because I forgot to ask a question.

Do you guys have a list of those 132 accounts action was taken against on 09/29/2020? We wanted to get process served on those accounts.

Let me know if I should direct this question to someone else.

Thanks for any help that can be given and I apologize in advance for adding to your work load.

Respectfully,

[redacted]

Übersetzung:
Hallo zusammen - wissen Sie, auf welche Gruppe von 132 Konten er sich bezieht? Und wenn ja, haben Sie die Liste der Konten?
Vielen Dank!
Abby
Weitergeleitete Nachricht
Hey Sorry, ich habe gerade versucht, Sie zurückzurufen, weil ich vergessen habe, eine Frage zu stellen.
Habt ihr eine Liste der 132 Konten, gegen die am 29.09.2020 vorgegangen wurde? Wir wollten einen Mahnbescheid für diese Konten beantragen.
Lassen Sie mich wissen, ob ich diese Frage an jemand anderen richten soll.
Ich bedanke mich für jede Hilfe und entschuldige mich im Voraus dafür, dass ich Ihre Arbeitslast erhöht habe.
Hochachtungsvoll,

38. Schrieb die leitende Anwältin Stacia Cardille: "Mein Posteingang ist im Moment wirklich verstopft."